ШИРОКІВСЬКА ГРОМАДА
ІНФОРМУЄ
№9 (79)
від 17.09.2025 р.

У Широківській громаді пролунав перший дзвоник!

Шановні жителі громади!

Осінь — це пора, коли природа змінює барви, а в школах знову лунають дитячі голоси. Цьогоріч понад тисяча дітей розпочали навчальний рік у закладах освіти Широківської громади. Для когось це перший крок у шкільному житті, для когось — черговий етап на шляху до здобуття повної середньої освіти. Наше головне завдання — створити всі умови, щоб цей процес був якісним, сучасним і безпечним.

Протягом літа ми провели комплексну перевірку готовності закладів до нового навчального року. Усі школи підготовлені належним чином, педагоги мотивовані, а навчальні програми — адаптовані як для очного, так і для онлайн-формату. Ми розуміємо, наскільки важливим є питання безпеки, тому особливу увагу приділили облаштуванню захищених просторів. У громаді функціонує підземна школа та укриття, що дозволяє проводити навчання навіть в умовах повітряних тривог.

Також ми поповнили автопарк громади новими автобусами для підвозу школярів, завершили ремонт харчоблоку в опорній школі, подбали про модернізацію навчальних приміщень. Опорний заклад повністю готовий до очного навчання. Усе це — результат спільної роботи та відповідальності за майбутнє наших дітей.

Діти — це наш найцінніший ресурс, наша інвестиція у завтрашній день. Ми робимо все, аби вони отримували якісну освіту, розвивали свої здібності та відчували підтримку громади. Адже саме вони формуватимуть майбутнє України.

Разом із тим, ми працюємо і над розвитком громади загалом. Важливим інструментом у цій роботі є партнерство. Упродовж року ми налагодили співпрацю з багатьма українськими громадами, обмінювалися досвідом та практиками. А нещодавно наша громада вийшла на міжнародний рівень співпраці — ми підписали угоду про партнерство з фінською громадою Нівала.

Ця співпраця відкриває нові можливості у сфері культурних, освітніх і професійних обмінів, у питаннях інвестицій та управлінських рішень. Для нас це не лише формальність, а реальний крок у напрямку євроінтеграції та впровадження європейських стандартів у повсякденне життя громади.

Початок осені символізує нові виклики та нові завдання. Ми зустрічаємо їх із готовністю працювати та розвиватися. Вірю, що спільними зусиллями ми забезпечимо дітям якісну освіту, громаді — стабільний розвиток, а кожному жителю — впевненість у завтрашньому дні.

Голова Широківської громади
ДЕНИС КОРОТЕНКО

Представили громаду на етнофестивалі в Одесі

стор. 2

Підписали Меморандум з Нівалою

стор. 3

Активне літо наших дітей

стор. 4-5

Аптечка самодопомоги

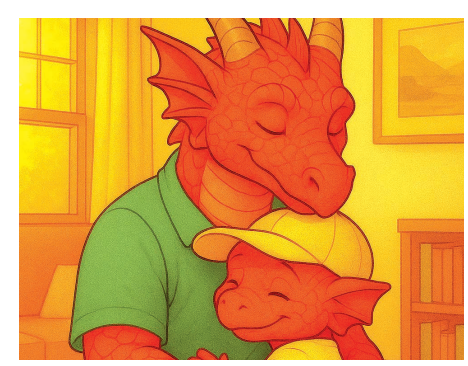

стор. 16

Представили громаду на етнофестивалі «Чорноморський степ» в Одесі

Там, де степ зустрічається з морем, народжуються легенди й оживають традиції. Саме тут розкривається справжня душа півдня — у танцях, піснях, запахах трав і смаку стародавніх рецептів. Усе це зібрав в собі етнофестиваль «Чорноморський степ» в Одесі, який відвідали представники Широківської громади.

«Чорноморський степ» цьогоріч зібрав учасників із 15 областей України. І серед них була й Широківська громада.

Перший день фестивалю подарував особливу атмосферу — кобзарські сходини. У самому центрі Одеси, біля пам'ятника Іванові Франку, лунали інструменти, звуки яких місто не чуло майже сто років після знищення кобзарства. Майстри з Києва, Львова та Одеси відроджували давню традицію кобзарювання й ділилися своєю творчістю з людьми.

Другий день став справжнім ярмарком культур і можливістю запрошеним громадам поділитись своїми культурними здобутками. Наші юні активісти з Молодіжної ради Широківської громади поділились з гостями фестивалю нашими особливим фірмовим рецептом борщу, який вже отримав номінацію «традиційного борщу» на фестивалі «Молодий борщ» у Гощанській громаді.

Наша традиційна страва вийшла доброю і на цей раз. Гості фестивалю «змели» борщ так швидко, що великого казана вистачило лише на 20 хвилин!

Тим часом членкині «Клубу успішних пані» презентували діяльність об'єднання й показували, як із невеликої жіночої ініціативи можна створити потужний приклад розвитку жіночого руху. Майстер-класи проводили Юлія та Мілана Колоянові з Миколай-Поля, а наше тріо «Ритм» дарувало пісні просто з одеської сцени.

Також зустрілися та поспілкувалися із президенткою ГО «Десяте Квітня» Мариною Курочкіною. Ця організація підтримує нашу громаду від перших днів повномасштабної війни, допомагаючи людям долати труднощі.

Ми щиро вдячні організаторам фестивалю за можливість бути частиною такої події. Це був незабутній досвід, який ще раз довів: де б ми не жили — ми єдині!

Встановили нові башти Рожновського

Вода — не розкіш, а базова потреба кожного нашого жителя. Саме тому команда Широківської громади не зупиняється й шукає будь-які можливості, щоб втілити головну мету — зробити так, щоб якісна вода була в кожному будинку. Це складний шлях, але ми ним йдемо і вдячні кожному партнеру, який долучається до цієї справи.

Підсилити водну інфраструктуру у Петрополі нам допомогли наші друзі — благодійна організація «Карітас Запоріжжя». Завдяки ним у селі оновлено водонапірну башту Рожновського, а також обладнання на місцевій насосній станції. Таку саму башту встановили і в селі Ручаївка, що значно покращить водну ситуацію.

Ці башти підсилюють тиск у системі, тож вода стабільно доходить навіть до найвіддаленіших вулиць. Нове обладнання допоможе не тільки рівномірно розподіляти воду по домогосподарствам, але й допоможе збільшити періодичність подачі води до села.

Ми безмежно вдячні партнерам із «Карітас Запоріжжя» за підтримку. Бо після початку повномасштабного вторгнення населення громади зросло, і навантаження на водні системи відчутно збільшилось.

Жительки громади взяли участь у мистецькому пленері

Минулого місяця представники Боярської громади приїжджали з візитом до Широківської громади. Вже тоді ми дізнались про мистецький пленер до Дня Боярської громади.

Наших митців запросили на цю подію в рамках проєкту «Пліч-о-пліч: Згуртовані громади». Адже Боярська громада — це наша громада-партнер. Для нас це стало можливістю побудувати спільний творчий простір, а нашим жителям — показати свої таланти.

Мистецьку подію відвідали наші жительки Юлія та Милана Колоянови. Перед початком пленеру дівчата відвідали екскурсію історичними місцями Боярки, а згодом вони вирушили з етюдниками до мальовничих куточків громади — Городища, Михайлівського храму та інших знакових локацій. Саме там розпочалося їхнє творче занурення та перші замальовки.

Працювали дівчата пліч-о-пліч з відомими художниками з Боярки, Запорізької та Харківської областей. Також до мистецької події приєднались представники місцевої влади та керівники проєкту «Пліч-о-пліч».

Дякуємо Боярській міській раді та КУ «Боярський краєзнавчий музей» за можливість нашим мисткиням долучитись до спільного творчого процесу. Часточка нашої громади залишиться вам на згадку — у мальовничих штрихах, зроблених руками наших талановитих жительок.

Товариство Червоного Хреста передало водні фільтри

Широківська громада отримає дві водоочисні установки від Червоного Хреста України. Користуватись обладнанням буде КУ «Благводсервіс», щоб зробити послугу водопостачання ще якіснішою для жителів громади.

В рамках проєкту «Доступ населення до безпечної води» ми вже отримали мобільну автономну установку очистки води. Вона призначена для очищення прісних вод від механічних, органічних та мікробіологічних забруднювачів.

Дякуємо осередку Червоного Хреста України в Запоріжжі та пані Оксані Бекетовій за підтримку у розвитку та розбудові наших водних мереж.

Цього разу ми спільно попрацювали над тим, щоб вода у наших домівках була чистішою та безпечнішою. Очікуємо встановлення нового обладнання й обов'язково триматимемо вас у курсі подальших оновлень!

Смачні пиріжки у Зеленопільській бібліотеці

У Широківській громаді осінь засмакувала українськими пиріжками. Це завдяки Зеленопільській бібліотеці та її завідувачці Юлії Чорній, яка організувала для діток майстер-клас з випікання пиріжків.

Діти з великим задоволенням самі готували смаколики: ліпили тісто, формували пиріжки, випікали їх у духовці, а потім смакували власноруч виготовленими ласощами. Вийшли пиріжки з яблучно-шоколадною начинкою. Частинку своєї роботи кожен поніс додому, щоб пригостити рідних.

— Я завжди намагаюся вигадувати для дітей цікаві, яскраві й корисні заходи. Тож запрошую всіх охочих долучатися до наших зустрічей! Слідкуйте за оголошеннями у групах та будьте активними — разом ми створюємо справжнє свято дитинства, — ділиться Юлія.

Теплі пиріжки, ароматний чай, осінь за вікном — настала пора року якраз для таких розваг. Тому, радимо брати приклад з Зеленопільської бібліотеки і спекти смаколики.

Широківська та Апостолівська громади підписали Меморандум про співпрацю

Разом з Апостолівською громадою Дніпропетровської області ми рухаємося шляхом реформ, що наближають Україну до стандартів ЄС. Плануємо працювати над розвитком сільських територій, стратегічним плануванням, спільними навчаннями та міжнародними ініціативами.

Щоб затвердити спільні наміри, голова нашої громади Денис Коротенко та секретар Апостолівської територіальної громади Леся Міхно підписали спільний Меморандум, окресливши наші плани на майбутнє.

Разом ми сильніші і бачимо ще більше можливостей попереду!

Широківська громада підписала Меморандум з Нівалою

З Нівалою ми познайомилися ще на початку року, коли наша делегація побувала у Фінляндії та вивчала місцевий досвід самоврядування та підтримки місцевого бізнесу. Завдяки місцевій Агенції розвитку NIHAK ми змогли не просто познайомитися, а й закласти міцний фундамент для партнерства.

І ось результат — голова громади Денис Коротенко та меркиня Нівали Пейві Карікумпу підписали офіційну угоду, яка відкриває нові можливості для наших громад:

- спільні проєкти, заходи та обмін досвідом;
- співпраця між школами, навчальні візити й обміни учнями;
- партнерство у сфері культури, туризму та освіти;
- стажування фахівців і навчання за кордоном.

Це — підсумок багатомісячної роботи та щирого прагнення розвиватися разом. Дякуємо всім, хто долучився до процесу: фахівцям муніципалітету Нівали, нашій команді, а також народному депутату Віталію Безгіну, Міністерству закордонних справ України та Міністерству розвитку громад та територій України за підтримку.

Ми впевнені: разом зможемо більше!

Традиційний ярмарок від «Клубу успішних пані Широківської громади»

Серпень став для нас місяцем багатьох визначних дат та подій державного масштабу. Але водночас ми пишаємось тим, що серпень став місяцем ще однієї особливої традиції Широківської громади — ярмарку від «Клубу успішних пані» громади.

«Клуб успішних пані Широківської громади» — це об'єднання активних жінок, які не тільки прагнуть розвиватися та навчатись, а й будують справжню спільноту взаємопідтримки. Саме з їхнього бажання допомагати чотири роки тому народилася ідея ярмарку. Мета — збирати кошти на підтримку жителів громади, які сьогодні захищають нас або потребують допомоги.

Цьогоріч ярмарок знову зібрав багато гостей. На ятках можна було знайти все: від смаколиків і прикрас до ворожки, яка відкривала гостям завісу перед майбутнім. Хтось торгував, хтось співав і танцював, але всі разом створили теплу атмосферу свята.

У результаті вдалося зібрати 64 тисячі гривень. Ці кошти покриють потреби трьох наших земляків — на лікування, ремонт автівки та медичні засоби.

Ми щиро раді, що з кожним роком про ярмарок дізнається все більше людей. Цього разу до нас завітали гості із Запоріжжя, Кушугумської, Михайло-Лукашівської, Михайлівської та Чернігівської громад. Вони не лише відпочивали, а й разом із нашими жителями дарували яскраві виступи на сцені.

Зокрема, особлива подяка артистам: ансамблю «Ритм» з Відрадного, вокальному колективу «Миколай-Пільські зорі», колективу «Позитивні жінки Запоріжжя» за чарівний східний танець, хореографічній студії «Stage», а також вокалістам Юрію Барду, Юрію Будніку, Дмитру Бабчуку з Кушугумської громади та Даниїлу Батраченку.

За організацію цього чудового свята дякуємо всім учасницям «Клубу успішних пані Широківської громади» на чолі з Ольгою Ставицькою, колективу Петропільського ліцею та його Новопетрівській філії, а також всім жителям громади, які долучились до організації свята.

Разом ми вкотре довели: Широківська громада — це велика сім'я, яка вміє підтримати, допомогти й створити свято навіть у непрості часи.

Активне літо та нові можливості для дітей і підлітків громади

Почався новий навчальний рік. І якщо традиція писати твір про проведене літо все ще зберігається в школах, то нашим дітям точно буде про що написати. Адже, діти та підлітки Широківської громади провели його дуже активно! В цьому матеріалі розповімо вам про всі активності, які були доступні для молоді та про те, що очікує на них у новому навчальному році.

СТАНЬ УСПІШНИМ В ГРОМАДІ

Цього літа продовжувала свою роботу програма з розвитку життєво важливих навичок у місцевої молоді «Стань успішним в громаді». Кожен молодий житель, який долучається до цієї програми, може не тільки відвідувати профорієнтаційні заходи, але й стати учасником тренінгів, які дають змогу розвивати особистісні якості та життєві компетенції, які дозволяють людині ефективно взаємодіяти з іншими, адаптуватися до нових умов та досягати успіху в будь-якій професії. Для наших хлопців і дівчат була можливість відвідувати заняття з публічних виступів та ораторського мистецтва. Крім цього, влітку молодь зібралась на конкурс найкращих знавців англійської мови. У Широківській громаді він проходить вже вдруге за підтримки БФ «Менонітський центр». Для молоді це можливість не тільки попрактикувати англійську, отримати грамоту та поспілкуватися з керівництвом громади, адже саме воно входить до журі конкурсу. Це також можливість для призерів конкурсу отримати грошову винагороду.

— Знання англійської мови — це основна навичка у сучасному світі. Без неї неможливо побудувати міцні партнерства з міжнародними громадами. А це важливий аспект розвитку громади, наших кадрів та наших жителів. Тому ми заохочуємо нашу молодь вивчати іноземні мови, — розповів голова Широківської громади Денис Коротенко.

Також в рамках програми наша молодь за це літо встигла відвідати запорізьку типографію «Кераміст» та ознайомитись з друкарською справою (і заразом побачили де друкується газета, яку ви зараз читаєте); побували на екскурсії у медовому кооперативі «Бджолар»; завітали до Запорізького будівельного центру професійно-технічної освіти; на запрошення депутата Олександра Курнікова відвідали тренування у боксерському клубі «Беркут».

— У нашій громаді є багато можливостей для дітей та молоді. Ми хочемо, щоб вони активно ними користувалися, висловлювали свої потреби й готувалися до дорослого життя. Саме для цього ми ще у 2019 році створили програму «Стань успішним в громаді», яка об'єднала профорієнтаційні зустрічі, тренінги з комунікації та самопрезентації. Це наш спосіб допомогти молоді гармонійно розвиватися та впевнено обирати власний шлях, — розповідає заступниця голови Ольга Ставицька.

Декілька груп нашої молоді також встигли зазирнути на профорієнтаційні навчання до СТО «AutoХата», що у Відрадному. Відкрити СТО з освітніми можливостями було мрією засновника Дмитра Васильєва, яка втілилась завдяки злагодженій співпраці нашого жителя, фахівців «Агенції розвитку Широківської громади» та інших членів команди адміністрації та Програми DOBRE. Тож тепер СТО відкрите не тільки для автовласників, але й допитливої молоді Широківської громади.

ЦЕНТР ЖИТТЄСТІЙКОСТІ

У Центрі життєстійкості громади у Широкому працюють найкращі фахівці ГО «За розвиток». Тут надаються послуги з психологічної підтримки, розвантажувальних заходів та корисних тренінгів для відвідувачів будь-якого віку. Раз на місяць проходять спеціальні профорієнтаційні заходи для молоді.

У питаннях профорієнтації фахівці використовують комплексний підхід. На зустрічах працюють психолог та соціальні працівники. Вони працюють з запитами молоді, проводять психологічну діагностику та анкетування для молодих жителів громади, щоб визначити ті професійні сфери, де вони зможуть проявити себе якнайкраще з урахуванням своїх бажань вмінь та мрій.

На зустрічах молодь знайомиться з сучасними затребуваними професіями у діджитал сфері, з неформальною освітою та новими умовами праці, які нам диктує сучасний світ.

— На зустрічах ми не тільки говоримо про роботу і навчання. Пошук роботи неможливий без гарної самопрезентації. Щоб діти знали як представити себе на співбесіді, розповісти про свої компетенції та сильні сторони, мотивацію, ми з ними тренуємо мистецтво публічних виступів. Так вони позбудуться сором'язливості і будуть з впевненістю презентувати себе, — поділилась молодіжна працівниця Центру Людмила Носенко.

Візит хлопців та дівчат до нашої громади-партнера — у Борислав

Фахівці Центру життєстійкості під час зустрічей визначають потребу у кожного учасника і перенаправляють їх або до навчальних закладів або до спеціалістів, які мають інформацію з питань, які цікавлять молодь.

ПЛІЧ-О-ПЛІЧ. ЗГУРТОВАНІ ГРОМАДИ, ЗГУРТОВАНА МОЛОДЬ

Нагадаємо, що Широківська громада бере активну участь у державному проєкті «Пліч-о-пліч». В рамках цієї ініціативи ми заручаємось підтримкою громад з інших областей України. Разом ми працюємо над спільними проєктами та ініціативами. Розвиток молодіжного руху та оздоровлення наших дітей — один з таких напрямків, над яким ми працюємо разом з деякими нашими партнерами.

Молодь на фестивалі «Молодий борщ-2025»

Наша молодь вже побувала в червні в гостях у наших партнерів — Гощанської громади Рівненської області. Там вони представили Широківську громаду на фестивалі «Молодий борщ». Під наглядом наших фахівців молоді жителі громади власноруч приготували борщ, який отримав номінацію «Традиційний борщ».

Також, наприкінці літа, близько двадцяти наших молодих жителів відвідали Бориславську громаду Львівської області. В рамках культурного та оздоровчого обміну наші діти змогли відвідати за цю поїздку Державний історико-культурний заповідник «Тустань», батьківську садибу Івана Франка, паломницький центр Святої Анни, особисто поспілкувались з мером Борислава Ігорем Яворським.

Загалом, за літо 38 дітей відправились до оздоровчих поїздок до громад-партнерів в рамках проєкту «Пліч-о-пліч».

В рамках проєкту «Пліч-о-пліч» також були організовані спортивні змагання з футзалу. Команда старшокласників опорного закладу освіти Широківської громади «Гірський лев» взяла участь у турнірі і показала справжній спортивний дух! Після напружених ігор наші юні спортсмени здобули почесне ІІ місце!

ЮНАЦЬКО-ПАТРІОТИЧНИЙ РУХ «БАЙДА»

Ще однією гарною новиною цього літа стало заснування осередку юнацько-патріотичного руху «Байда» у Широківській громаді. Це

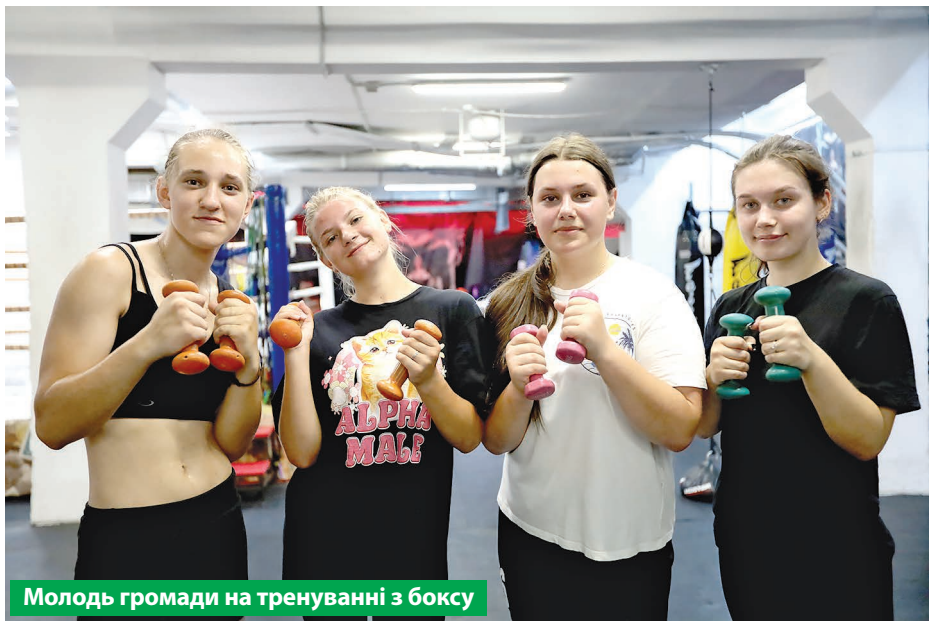

Молодь громади на тренуванні з боксу

стало можливим після того, як голова Широківської громади Денис Коротенко та начальник Головного управління Національної поліції в Запорізькій області, генерал поліції 3-го рангу Артем Кисько підписали Меморандум про співпрацю у сфері популяризації молодіжного патріотичного руху серед юного покоління жителів Широківської громади.

У спільноті «Байда» панують засади згуртованості, співдружності, отримання корисних у повсякденному житті навичок, фізичного виховання та формування активної громадянської позиції. Цього літа осередок руху у Широківській громаді пропонував своїм учасникам численні активності. Зокрема, і профорієнтаційні.

За три місяці літа наша молодь встигла особисто ознайомитись з професіями водних поліцейських, слідчих, відвідали тренування з боксу та стрільби з луку. Окрім фізичної активності на хлопців та дівчат також чекала і культурна програма. Збирались разом, щоб дізнатись більше про традиційні обереги українців та самостійно виготовити ляльку-мотанку, для психологічного розвантаження навчились нейрогрфіці — арт-практиці, яка знімає стрес.

Заняття учасників руху «Байда» з нейрографіки

На цьому активності не закінчуються. На молодь чекають заходи і впродовж навчального року.

ДОЛУЧАЛИСЬ ВСІ

Загалом до літніх активностей для дітей та підлітків долучились практично всі підрозділи Широківської громади та наші партнери. Разом ми змогли створити літо, насичене веселими та корисними подіями.

Відтак, оздоровленням дітей займались фахівці відділу соціального захисту. З початку 2025 року 87 дітей, які проживають у Широківській громаді побували в оздоровчих поїздках в таборі «Артек», а також у Закарпатській, Івано-Франківській, Черкаській областях за сприяння громадських та благодійних організацій. Також дві поїздки відбулись до Італії.

Все літо у громаді працювали освітні центри в Петрополі, Новопетрівці, Миколай-Полі.

Відділ з питань ветеранської політики спільно з БФ «ТАПС» влаштував дітям і підліткам із родин військовослужбовців, загиблих Героїв та внутрішньо переміщених осіб поїздку на профорієнтаційний захід до Дніпра.

Наші давні партнери ГО «Грейс зона» та ГО «Освітня фундація «Потенціал» впродовж літа влаштовували молодшим діткам святкові активності з іграми та майстер-класами. Також за сприяння «Альянсу громадського здоров'я» та ГО «За розвиток» у громаді проводились корисні майстер-класи для дітей та підлітків в рамках проєкту «Інтеграційний простір для молоді ВПО».

Майстер-класи — це добре. Але молодість — це рух, тож було організовано вдосталь активного дозвілля. І в організації активно брала участь сама молодь. Активісти нашої Молодіжної ради написали проєкт, який підтримав ПРООН. Завдяки цьому громада отримала декілька дошок та байдарок для активного дозвілля на воді. Також наша молодь у співпраці з адміністрацією громади та партнерами організували масштабне свято — «ШОК-Fest». Волейбол, електронний баскетбол, байдарки, SUP-дошки, повітряні гімнасти, попкорн і солодка вата — було все! А ще — майстер-класи з розпису шоперів, плетіння вінків і виготовлення ляльки-мотанки.

Ініціатива «Веслуй-гуртуй» дала змогу активно провести літнє дозвілля на воді

Діти на оздоровленні в Буковелі

Крім цього, БФ «Карітас» допоміг в організації турніру з настільного тенісу, який відбувся у Петрополі та Широкому. Атмосфера заходу була дружньою, але змагання — запеклі! Всі учасники отримали подяки, солодкі подарунки, новеньку тенісну сітку, набір ракеток, а головне — тенісний стіл, який разом зібрали під час турніру.

А от справжнє тренування для мозку відбулось у Петропільському ліцеї. Тут наприкінці минулого навчального року відбулось змагання з шахів серед учнів та вчителів. Всі переможці отримали по шахівниці, аби не втрачати свої навички й тренуватися щодня! А що ж готує учням та вчителям новий навчальний рік?

Учні готові до нового навчального року!

НОВИЙ НАВЧАЛЬНИЙ РІК, НОВІ МОЖЛИВОСТІ

В цьому навчальному році на навчання вийшло порядку 3,5 млн українських учнів! І більше тисячі з них — у Широківській громаді.

Для більшості з цих учнів кількість онлайн уроків поменшає. Але це і добре, адже однокласники знову зможуть весело проводити час на перервах і, сидячи разом за партою, опановувати нові науки на уроках.

Це стало можливим завдяки ремонту найпростішого укриття в опорній школі та будівництву підземної школи. Тож, майже половина з усіх учнів Широківської громади матиме змогу вийти на змішану форму навчання. Також в опорній школі закінчився ремонт нового харчоблоку, що дозволить забезпечити гарячими обідами всіх дітей, які вийшли на очне навчання.

За словами начальника відділу освіти Дениса Іваніченка, всі заклади освіти Широківської громади пройшли перевірку і готові до навчального процесу. В цьому році на змішану форму навчання вийдуть учні Петропільського ліцею та Новопетрівської філії, інші заклади будуть продовжувати навчання в онлайн-форматі, але за змін обставин впродовж року вони також готові до очного навчання.

Ну і активності для наших дітей не закінчуються. Будуть доступні заходи в рамках вже діючих програм: спортивні змагання, культурні обміни з іншими громадами, профорієнтаційні заходи, корисні майстер-класи для здобуття життєво важливих навичок. Слідкуйте за можливостями, які дає громада та наші партнери та долучайте своїх дітей до активного дозвілля!

- Дізнатись про можливості оздоровлення дитини у відділі соціального захисту населення:
  ☎ +38 (067) 322-60-97
- Долучитись до профорієнтаційних заходів та програми «Стань успішним в громаді»:
  ☎ +38 (050) 733-18-78
- Долучитись до юнацько-патріотичного руху «Байда»:
  ☎ +38 (066) 633-33-52

ОГОЛОШЕННЯ

про публічний договір про надання послуги з управління побутовими відходами на території Широківської сільської територіальної громади Запорізького району Запорізької області

Комунальне підприємство «Комунальне сільськогосподарське підприємство «Широке» Широківської сільської ради Запорізького району Запорізької області, є виконавцем послуг з управління змішаними побутовими відходами відповідно до рішення виконавчого комітету **Широківської сільської ради Запорізького району Запорізької області від 29.08.2025 року №327**, Договору на надання послуг з вивезення побутових відходів на території **Широківської сільської територіальної громади (між Широківською сільською радою Запорізького району Запорізької області та Комунальним підприємством «Комунальне сільськогосподарське підприємство «Широке» Широківської сільської ради Запорізького району Запорізької області**) (далі — Виконавець), пропонує фізичним і юридичним особам, які є власниками (співвласниками, користувачами) нерухомого майна, або за згодою власника іншим особам, які користуються об'єктом нерухомого майна (далі — Споживачам) отримувати послуги з управління змішаними побутовими відходами (вивезення побутових відходів) на території **Широківської територіальної громади шляхом приєднання до Публічного договору про надання послуг з управління змішаними побутовими відходами.**

Враховуючи вищезазначене, доводимо до вашого відома, що з 01 вересня 2025 року набуває чинності Публічний договір про надання послуги з управління побутовими відходами на території Широківської територіальної громади, який опублікований на офіційному сайті Широківської сільської ради: https://shtg.gov.ua/Standard-Contracts-of-the-Municipal-Enterprise-Shyroke

Згідно із цим договором кожний власник домогосподарства, власник нерухомого майна повинен буде користуватись цією послугою без підписання окремого договору і оплачувати її повністю.

Індивідуальний договір з власником індивідуальних (садибних) житлових будинків вважається укладеними, якщо протягом 30 днів з дня опублікування тексту договору на офіційному веб-сайті органу місцевого самоврядування та/або на веб-сайті виконавця послуг, якщо такий власник не вчинив дій щодо відключення (відмови) від комунальної послуги (передбачених законодавцем).

Фактом приєднання споживача до умов індивідуального договору (акцептування договору) є вчинення споживачем будь-яких дій, які свідчать про його бажання укласти договір, зокрема надання виконавцю підписаної заяви-приєднання, сплата рахунка за надані послуги, факт отримання послуг.

У разі зміни права власності або користування приміщенням у багатоквартирному будинку, з попереднім власником (користувачем) якого було укладено індивідуальний договір, договір з новим власником (користувачем) вважається укладеним із дня акцептування такого договору.

Датою приєднання до умов Договору (акцептування договору) споживачем є **01 вересня 2025** року. З вказаної дати Споживач та Виконавець (КП «КСП «ШИРОКЕ») набувають всіх прав та обов`язків за відповідним Договором та несуть відповідальність за їх невиконання (неналежне виконання) згідно з умовами Договору та чинним законодавством України.

На виконання ст. 7, п. 1 ст. 25 Закону України «Про житлово-комунальні послуги» індивідуальний споживач зобов'язаний укладати договори про надання житлово-комунальних послуг у порядку і випадках, визначених законом .

У зв'язку з цим, з 1 січня 2020 року укладання договору на вивіз сміття є обов`язковим для усіх.

Правила надання послуги з управління побутовими відходами та типові договори про надання послуги з управління побутовими відходами затверджені постановою Кабінету Міністрів України від 8 серпня 2023 р. № 835 (https://zakon.rada.gov.ua/laws/show/835-2023-%D0%BF#Text)

Згідно з чинним законодавством України, а саме: відповідно до Закону України «Про управління відходами» (https://zakon.rada.gov.ua/laws/show/2320-20#Text) :

Стаття 1:

41) утворювач відходів - фізична особа, юридична особа, в результаті діяльності якої утворюються відходи, а також суб'єкти управління відходами, які здійснюють операції із сортування, змішування або інші операції, що призводять до зміни характеристик або складу відходів.

26) побутові відходи — змішані та/або роздільно зібрані відходи від домогосподарств, включаючи відходи паперу, картону, скла, пластику, деревини, текстилю, металу, упаковки, біовідходи, відходи електричного та електронного обладнання, відходи батарей та акумуляторів, небезпечні відходи у складі побутових, великогабаритні та ремонтні відходи, а також змішані та/або роздільно зібрані відходи з інших джерел, якщо ці відходи подібні за своїм складом до відходів домогосподарств.

До джерел утворення побутових відходів відповідно даного Закону відносить об'єкти, на яких утворюються побутові відходи (житлові будинки, підприємства, установи, організації та земельні ділянки).

Стаття 31. Права та обов'язки утворювачів побутових відходів

Утворювачі побутових відходів зобов'язані:

1) укладати договори з виконавцем послуги з управління побутовими відходами та вносити у встановленому порядку плату за послугу з управління побутовими відходами;

2) забезпечувати передачу побутових відходів до системи управління побутовими відходами, а побутові відходи, на які поширюється розширена відповідальність виробника, — до системи приймання або роздільного збирання, створеної організаціями розширеної відповідальності виробників;

3) забезпечувати у встановленому порядку роздільне збирання відходів за наявності об'єкта оброблення відходів.

Утворювачі побутових відходів мають права та обов'язки споживачів житлово-комунальних послуг, передбачені Законом України «Про житлово-комунальні послуги» (https://zakon.rada.gov.ua/laws/show/2189-19#Text)

Стаття 33. Послуга з управління побутовими відходами

Послуга з управління побутовими відходами є комунальною послугою і надається відповідно до законодавства про житлово-комунальні послуги та правил, встановлених Кабінетом Міністрів України, з урахуванням регіональних та місцевих планів управління відходами та правил благоустрою населеного пункту.

До складу послуги з управління побутовими відходами входять операції із збирання, перевезення, відновлення та видалення побутових відходів.

Виконавцем послуги з управління побутовими відходами є суб'єкт господарювання, який здійснює збирання та перевезення побутових відходів у встановленому законодавством порядку, або адміністратор послуги з управління побутовими відходами.

Виконавець послуги з управління побутовими відходами укладає договори із споживачами послуги.

Згідно статті 30 Закону, великогабаритні, ремонтні, небезпечні відходи, відходи зелених насаджень збираються окремо від інших побутових відходів.

Стаття 34. Плата за послугу з управління побутовими відходами

1. Плата за послугу з управління побутовими відходами визначається на основі тарифу на послугу з управління побутовими відходами та норм надання послуги.

Витрати на адміністрування послуги з управління побутовими відходами розраховуються окремо у порядку, встановленому Кабінетом Міністрів України, та включаються до середньозваженого тарифу виконавця послуги.

Тариф на послугу з управління побутовими відходами, а також тарифи на збирання, перевезення, відновлення, видалення побутових відходів встановлюються органом місцевого самоврядування окремо за видами побутових відходів.

Типові питання, що виникають з цього приводу

Що таке Публічний договір?

Публічний договір — це договір зі споживачем на надання йому будь-якої послуги, а публічність дає право на укладання цього договору відразу з усіма споживачами конкретної послуги без підписання письмового примірника Сторонами. Така форма укладання публічного договору передбачена законодавством, зокрема ч.3 ст.205, ст.ст. 633, 634, 641, 642 Цивільного Кодексу України. У цьому випадку між жителями Широківської сільської територіальної громади та Комунальним підприємством «Комунальне сільськогосподарське підприємство «Широке» Широківської сільської ради Запорізького району Запорізької області, укладається типовий індивідуальний договір про надання послуги з управління побутовими відходами.

Публічний договір — це дуже поширена форма відносин між надавачами послуги і користувачем. Наприклад, ми користуємося послугами громадського транспорту. Ми не укладаємо договір кожен раз коли нам потрібно їхати. Це тому, що перевізник взяв на себе публічні зобов'язання. Також, наприклад, перукарні, магазини, заклади харчування, де ми просто отримуємо послугу і розраховуємося за неї.

КП «КСП «ШИРОКЕ» надає послугу всім хто її потребує. В процесі життєдіяльності сміття продукує кожен мешканець, а оскільки Комунальним підприємством «Комунальне сільськогосподарське підприємство «Широке» Широківської сільської ради Запорізького району Запорізької області, визначено єдиним надавачем таких послуг в громаді, то виходить, що підприємство надає послуги всім без винятку мешканцям приватних домоволодінь і багатоквартирних будинків. Відповідно і сплачувати мають всі. Оплата проводиться на підставі отриманих талонів та рахунків-квитанцій.

«У мене немає сміття»

Досить часто громадяни стверджують, що вони взагалі не залишають сміття і що його у них просто немає, але твердження, що у сучасній приватній садибі чи квартирі взагалі не утворюються тверді побутові відходи, не витримує жодної критики!

Звичайно, у приватній садибі більші можливості щодо утилізації органічних відходів (від городу, саду, кухні, тваринництва). Це все можна скласти на компостну купу і незабаром використати, як добриво. Але куди подіти безліч побутових відходів пакувальну тару, полімерні, пляшки, засоби гігієни, відходи від ремонтних робіт тощо?

Усе це не можливо безпечно утилізувати у садибі. Тобто, доволі велику частину побутових відходів доводиться вивозити кудись для утилізації. Понад усе, це сміття просто викидається десь у канаві, на стихійному сміттєзвалищі, у парках, скверах і навіть на кладовищах, за межами селища/села у полях та лісах. Як правило, «організаторами» стихійних сміттєзвалищ, в переважній більшості, є недобросовісні громадяни, котрі не бажають укладати договори на вивезення відходів та сплачувати за вивезення. Тому уздовж наших доріг, річок та в інших місцях загального користування замість соковитого різнотрав'я «квітують» купи різного непотребу, викинуті горе-господарями.

Також деякі жителі стверджують: «я все спалюю», «я все закопую» та подібне…

Так от, існує доволі багато речовин, які в принципі не можна ані спалювати, ані закопувати, ані викидати просто неба. Спалювання такого роду сміття, є дуже небезпечним для оточення, бо у повітря викидається при цьому дуже багато небезпечних для життя людини речовин. Потім цим повітрям дихають всі жителі села і що найстрашніше — діти. Це є грубим порушенням законодавства України. Те ж саме стосується і закопування сміття у себе на ділянці. Не одна розсудлива людина не буде отруювати землю і ґрунтові води собі та сусідам шляхом такого роду "утилізації". Тому знову ж таки це сміття кудись просто викидається.

Дехто вважає, що достатньо викинути сміття від приватного домогосподарства до сміттєвого бака на території села, або вночі підкинути сусідам у контейнер чи просто виставити мішки біля контейнерів з сміттям у місцях збору і це все безплатно.

Але ж сміття потрібно комусь зібрати і завантажити до сміттєзбиральної машини, а ще - вивезти до полігону ТПВ. Безплатно не поїде жодна машина – потрібно пальне, працівники теж безплатно працювати не будуть. Крім того, підприємство ще платить податки державі та має багато інших витрат. Тому висновок один – безплатне вивезення та утилізація сміття, неможливе.

Крім того, місцевою владою вже застосовуються санкції Правила благоустрою, які забороняють вчиняти подібні дії та уповноважують посадових осіб накладати за подібні порушення штрафи.

Відсутність договору у фізичної особи, юридичної особи, підприємця є порушенням Законів «Про відходи», «Про житлово-комунальні послуги», «Про благоустрій населених пунктів» і тягне за собою адміністративну відповідальність.

Згідно зі ст. 152 Кодексу України про адміністративні правопорушення» (КУПАП) «Порушення державних стандартів, норм і правил у сфері благоустрою, правил благоустрою населених пунктів»: порушення державних стандартів, норм і правил у сфері благоустрою населених пунктів, правил благоустрою територій населених пунктів — тягнуть за собою накладення штрафу — на громадян — від 20 до 80 неоподаткованих мінімумів доходів громадян — відповідно 340 грн.-1360 грн;

— на посадових осіб, громадян — суб'єктів підприємницької діяльності — від 50 до 100 неоподаткованих мінімумів доходів громадян — відповідно 850грн. - 1700грн.

Тепер про відповідальність громадян

Відсутність сплати згідно з Публічним договором за вивіз та утилізацію сміття із спеціалізованими організаціями є порушенням, за яке настає відповідальність згідно з Кодексом України про адміністративні правопорушення та тягне за собою штрафні санкції.

Наголошуємо, що після публікації, процедура укладання публічного договору вважається завершеною.

Договір укладається з усіма мешканцями Широківської сільської територіальної громади, нарахування здійснюються на кожного мешканця згідно з базою даних сільської ради. При виникненні певної заборгованості, підприємство буде вимушене стягувати цю заборгованість у судовому порядку з усіма відповідними для боржника наслідками. Відразу попереджаємо, що боржнику, перш ніж оскаржити наявність заборгованості потрібно буде у суді довести, що його життєдіяльність унеможливлює продукування відходів. І що ціла низка Законів України стосується всіх громадян України, крім нього.

При виникненні будь-яких запитань, наприклад, потрібно скоригувати кількість осіб за певним місцем проживання або виникла потреба уточнити іншу інформацію можете звертатися за телефоном: 0966145210 у робочі години з 09-00 ранку до 15.30 години ранку, або за адресою: Запорізька область, Запорізький район, с. Широке, вул. Центральна 1.

Для упорядкування договірних відносин між надавачем послуги та споживачем (фізичними та юридичними особами) необхідно звернутись в КП "КСП «ШИРОКЕ» за електронною адресою shirokekp@ukr.net. або за тел. 0966145210.

В спеціальному випуску газети «Широківська громада інформує» будуть опубліковані відповідні договори, заяви, бланками Ви можете скористатися для оформлення з Вашого боку та передання до виконавця через старост.

Просимо мешканців, керівників підприємств, установ та організацій громади по-новому поглянути на питання благоустрою тих територій, за які ви несете відповідальність, де працюєте та проживаєте. Закликаємо всіх, без винятку, дбати про чистоту своїх населених пунктів та дотримуватись правил благоустрою. Лише таким чином ми разом забезпечимо чистоту і порядок.

Індивідуальний договір

(для фізичних осіб, ФОП та юридичних осіб, що не використовують власні або орендовані контейнери)

ЗАТВЕРДЖЕНО
постановою Кабінету Міністрів України від 8 серпня 2023 р. № 835

ІНДИВІДУАЛЬНИЙ ДОГОВІР

про надання послуги з управління побутовими відходами

с. Широке, Запорізького р-ну,
Запорізької області

_____ _____ 20_____ р.

Комунальне підприємство «Комунальне сільськогосподарське підприємство «Широке» Широківської сільської ради Запорізького району Запорізької області в особі директора Костишака Володимира Івановича, що діє на підставі Статуту, затвердженого рішенням Широківської сільської ради Запорізького району Запорізької області п'ятнадцята позачергова сесія сьомого скликання від 11 квітня 2018 року №32 (далі — виконавець), з однієї сторони, та індивідуальний споживач (далі - споживач), з іншої сторони, уклали індивідуальний договір про надання послуги з управління побутовими відходами.

Загальні положення

1. Цей договір є публічним договором приєднання про надання послуги з управління побутовими відходами (далі — послуга), який укладається сторонами відповідно до Закону України «Про житлово-комунальні послуги» з урахуванням статей 633, 634, 641 і 642 Цивільного кодексу України шляхом приєднання споживача до умов цього договору в цілому.

2. Фактом приєднання споживача до умов договору є прийняття пропозиції укласти договір (акцепт), вчинення споживачем будь-яких дій, які свідчать про його бажання укласти договір, зокрема надання виконавцю підписаної заяви про укладення договору (додаток до договору), сплата рахунка за надану послугу, факт споживання послуги.

Предмет договору

3. Виконавець надає послугу відповідної якості згідно з графіком, а споживач своєчасно оплачує її за встановленими тарифами за видами побутових відходів у строки і на умовах, передбачених цим договором, на підставі рішення виконавчого комітету Широківської сільської ради Запорізького району Запорізької області від 29.08.2025 року №327 «Про визначення виконавця послуг на здійснення операцій із збирання та перевезення побутових відходів на території Широківської сільської територіальної ради Запорізького району» та відповідно до Правил благоустрою території Широківської сільської ради Запорізького району Запорізької області, затверджених рішенням Широківської сільської ради Запорізького району Запорізької області шістнадцятої позачергової сесії восьмого скликання від 03 листопада 2021 року №1, з урахуванням Програми поводження з побутовими відходами на території Широківської громади на 2025-2027 року, затвердженої рішенням Широківської сільської ради Запорізького району Запорізької області шістдесят сьомої позарегової сесії восьмого скликання від 03.07.2025 року №33 які розміщені на офіційному веб-сайті органу місцевого самоврядування або виконавця за посиланням: https://shtg.gov.ua/Official-statement-of-the-Municipal-Enterprise-Shyroke

Надання послуги за видами побутових відходів

4. Виконавець надає споживачеві послуги з управління змішаними твердими побутовими відходами.

5. Послуга з управління побутовими відходами (змішані та/або роздільно зібрані відходи від домогосподарств, включаючи відходи паперу, картону, скла, пластику, деревини, текстилю, металу, упаковки, біовідходи, відходи електричного та електронного обладнання, відходи батарей та акумуляторів, небезпечні відходи у складі побутових) надається за контейнерною чи безконтейнерною системою, на пункті роздільного збирання (зокрема мобільному) чи за заявкою, інформація про яку розміщується на офіційному веб-сайті органу місцевого самоврядування або виконавця.

6. Для збирання побутових відходів за контейнерною системою використовуються технічно справні контейнери. Інформація щодо кількості, місткості та приналежності контейнерів розміщується на офіційному веб-сайті органу місцевого самоврядування або виконавця.

7. Графік та години перевезення за контейнерною або безконтейнерною системою, адреса пункту роздільного збирання (зокрема мобільного), контактна інформація для замовлення перевезення побутових відходів за заявкою розміщуються на веб-сайті органу місцевого самоврядування або виконавця.

8. Під час збирання побутових відходів за контейнерною системою (якщо такий контейнер є мобільним і не розміщений постійно на визначеному місці) споживач зобов'язаний за встановленим графіком виставляти контейнер у місці, погодженому з виконавцем.

9. Під час збирання побутових відходів за безконтейнерною системою споживач має за встановленим графіком виставити пластикові пакети із зібраними відходами у місцях, погоджених з виконавцем.

10. Розташування споживачем контейнерів для збирання великогабаритних і ремонтних відходів здійснюється відповідно до вимог санітарно-епідеміологічного законодавства на спеціальному майданчику з твердим покриттям у місцях, погоджених з виконавцем.

Вимоги до якості послуги

11. Критеріями якості надання послуги з управління побутовими відходами є дотримання графіка збирання та перевезення побутових відходів, дотримання правил надання послуги з управління побутовими відходами та інших вимог законодавства.

Права та обов'язки споживача

12. Споживач має право:

1) одержувати своєчасно та належної якості послугу згідно із законодавством про житлово-комунальні послуги та про відходи і умовами договору;

2) без додаткової оплати одержувати від виконавця засобами зв'язку, зазначеними в розділі "Реквізити виконавця" цього договору, інформацію про тарифи на послугу з управління побутовими відходами, загальну вартість місячного платежу, структуру тарифу, норми надання послуги, порядок надання послуги, графік збирання та перевезення побутових відходів, обсяги зібраних побутових відходів (за видами), обсяги побутових відходів, переданих на місця видалення відходів та/або об'єкти, що здійснюють відновлення відходів, з наведенням коду операції відповідно до Переліку операцій з видалення відходів та Переліку операцій з відновлення відходів, наведених в додатках 1 та 2 до Закону України «Про управління відходами». Така інформація надається засобами зв'язку, зазначеними в розділі «Реквізити виконавця» цього договору, або на зазначений споживачем засіб зв'язку у додатку до цього договору у строк, визначений Законом України «Про доступ до публічної інформації»;

3) на відшкодування збитків та шкоди, завданих його майну та життю або здоров'ю внаслідок неналежного надання або ненадання послуги;

4) на усунення виконавцем виявлених недоліків у наданні послуги протягом п'яти робочих днів з моменту звернення споживача;

5) на зменшення розміру плати за послугу у разі її ненадання, надання не в повному обсязі або зниження її якості;

6) на несплату вартості послуги за період тимчасової відсутності в житловому приміщенні (іншому об'єкті нерухомого майна) споживача та інших осіб понад 30 календарних днів за умови документального підтвердження такої відсутності;

7) на перевірку обсягу надання та якості послуги в установленому законодавством про житлово-комунальні послуги порядку;

8) складати та підписувати акти-претензії у зв'язку з порушенням правил надання послуги;

9) отримувати без додаткової оплати інформацію про проведені виконавцем нарахування плати за послугу (з розподілом за періодами та видами нарахувань) та отримані від споживача платежі;

10) отримувати повну та достовірну інформацію про безпечність об'єктів відновлення побутових відходів.

13. Споживач зобов'язується:

1) своєчасно вживати заходів до усунення виявлених неполадок, пов'язаних з отриманням послуги, що виникли з його вини;

2) оплачувати в установлений договором строк надану послугу;

3) дотримуватися правил пожежної безпеки та санітарних норм;

4) у разі несвоєчасного здійснення платежів за послугу сплачувати пеню в розмірі, встановленому відповідно до пункту 25 цього договору;

5) письмово інформувати виконавця про зміну власника житла (іншого об'єкта нерухомого майна) та про фактичну кількість осіб, які постійно проживають у житлі споживача, протягом 30 календарних днів від дня настання такої події;

6) забезпечити роздільне збирання побутових відходів;

7) визначати разом з виконавцем місця розташування контейнерних майданчиків, створювати умови для вільного доступу до таких майданчиків;

8) обладнати контейнерні майданчики, утримувати їх у належному санітарному стані, забезпечувати освітлення в темний час доби;

9) забезпечити належне збирання та зберігання відходів, встановлення достатньої кількості контейнерів у разі застосування контейнерної системи для збирання побутових відходів з метою запобігання їх переповненню; утримувати контейнери відповідно до вимог санітарних норм і правил;

10) забезпечити передачу побутових відходів до системи управління побутовими відходами, а побутові відходи, на які поширюється розширена відповідальність виробника, - до системи приймання або роздільного збирання, створеної організаціями розширеної відповідальності виробників.

Права та обов'язки виконавця

14. Виконавець має право:

1) у разі застосування контейнерної системи вимагати від споживача встановити контейнери та обладнати контейнерні майданчики та забезпечувати їх утримання у належному санітарно-технічному стані, а у разі застосування безконтейнерної системи - територію для збирання пластикових пакетів з побутовими відходами;

2) вимагати від споживача своєчасно збирати та належним чином зберігати побутові відходи, встановлювати передбачену договором кількість контейнерів у разі застосування контейнерної системи та запобігати їх переповненню;

3) вимагати від споживача здійснювати роздільне збирання побутових відходів;

4) обмежити (припинити) надання послуги у разі її неоплати або оплати не в повному обсязі в порядку і строки, встановлені законом та договором, крім випадків, коли якість та/або обсяг надання послуги не відповідають умовам договору;

5) вимагати від споживача проведення протягом п'яти робочих днів робіт з усунення виявлених неполадок, що виникли з вини споживача, або відшкодування вартості таких робіт, проведених виконавцем;

6) отримувати інформацію від споживача про зміну власника житла (іншого об'єкта нерухомого майна) та фактичної кількості осіб, які постійно проживають у житлі споживача.

15. Виконавець зобов'язується:

1) забезпечувати своєчасність надання, безперервність і відповідну якість послуги згідно із законодавством про житлово-комунальні послуги та про відходи та умовами договору, зокрема шляхом створення системи управління якістю відповідно до національних або міжнародних стандартів;

2) готувати та укладати із споживачем договори про надання послуги з визначенням відповідальності за дотримання умов її виконання згідно з типовим договором;

3) без додаткової оплати надавати в установленому законодавством порядку засобами зв'язку, зазначеними в розділі "Реквізити виконавця" цього договору, необхідну інформацію про тарифи, загальну вартість місячного платежу, структуру тарифу, порядок надання послуги, графік збирання та перевезення побутових відходів, щомісячні обсяги зібраних побутових відходів (за видами), щомісячні обсяги переданих різних видів побутових відходів іншим суб'єктам господарювання на місця видалення відходів або об'єкти відновлення відходів з наведенням коду операції відповідно до Переліку операцій з видалення відходів та Переліку операцій з відновлення відходів, наведених в додатках 1 і 2 до Закону України "Про управління відходами";

4) розглядати у визначений законодавством строк претензії та скарги споживачів і проводити відповідні перерахунки розміру плати за послугу в разі її ненадання, надання не в повному обсязі, несвоєчасно або неналежної якості, а також в інших випадках, визначених договором;

5) вживати заходів до усунення порушень якості послуги у строки, встановлені законодавством;

6) самостійно здійснювати перерахунок вартості послуги за весь період її ненадання, надання не в повному обсязі або невідповідної якості, а також сплачувати неустойку (штраф) у розмірі, встановленому відповідно до пункту 25 цього договору;

7) своєчасно реагувати на виклики споживача, підписувати акти-претензії, вести облік вимог (претензій) споживача у зв'язку з порушенням порядку надання послуги;

8) своєчасно та власним коштом проводити роботи з усунення виявлених неполадок, пов'язаних з наданням послуги, що виникли з його вини;

9) інформувати споживача про намір зміни тарифів на послугу за видами побутових відходів у порядку, встановленому відповідно до пункту 26 цього договору;

10) укладати договори із суб'єктами господарювання, які здійснюють відновлення та видалення побутових відходів. Якщо виконавцем послуги є адміністратор послуги, він також укладає договори із суб'єктами господарювання, які здійснюють збирання та перевезення побутових відходів;

11) забезпечувати утримання у належному санітарно-технічному стані контейнерів у разі перебування їх у власності суб'єкта господарювання, який здійснює збирання та перевезення побутових відходів;

12) забезпечувати ліквідацію звалища змішаних відходів протягом однієї доби з моменту його утворення на контейнерному майданчику через недотримання графіка перевезення, а також невідкладне проведення прибирання в разі розсипання побутових відходів під час завантаження у спеціально обладнаний для цього транспортний засіб;

13) проводити інформаційні кампанії для підвищення обізнаності громадськості з питань запобігання утворенню відходів та забрудненню навколишнього природного середовища.

Тариф та порядок оплати послуги

16. Згідно з рішенням виконавчого комітету Широківської сільської ради Запорізького району Запорізької області від 18 січня 2021 р. № 10, рішенням виконавчого комітету Широківської сільської ради Запорізького району Запорізької області від 04.09.2025 року №333, тариф на послугу становить:

Вид побутових відходів	Тариф на послугу за видами побутових відходів, гривень за 1 куб. метр чи гривень за 1 тонну
1. Змішані відходи	170,145 грн. за 1 куб.м. (без врахування податку на додану вартість), 204,179 гривень з ПДВ за 1 куб. метр
2. Роздільно зібрані відходи, у тому числі (заповнюється за наявності):	х
паперу, картону	х
скла	х
пластику	х
деревини	х
текстилю	х
металу	х
упаковки	х
біовідходи	х
відходи зелених насаджень	х
відходи електричного та електронного обладнання	х
відходи батарей та акумуляторів	х
небезпечні відходи у складі побутових	х
3. Великогабаритні відходи	х
4. Ремонтні відходи	х

Плата за абонентське обслуговування становить _____ гривень на місяць.

17. Розрахунковим періодом є календарний місяць.

Споживач вносить однією сумою плату виконавцю, яка складається з:

плати за послугу, що розраховується виходячи з розміру затверджених тарифів на послугу за видами побутових відходів та обсягу надання послуги, визначених відповідно до законодавства;

плати за абонентське обслуговування в розмірі, визначеному виконавцем, але не вище граничного розміру, визначеного Кабінетом Міністрів України.

Плата за послугу та за абонентське обслуговування нараховується щомісяця.

Початок і закінчення розрахункового періоду для розрахунку плати за абонентське обслуговування завжди збігаються з початком і закінченням календарного місяця відповідно.

18. У разі застосування щомісячної системи оплати послуги споживач здійснює оплату за цим договором не пізніше 20 числа місяця, що настає за розрахунковим, що є граничним строком внесення плати за спожиту послугу.

19. Виконавець формує на підставі норм надання послуги рахунок на оплату послуги та надає споживачеві у строк не пізніше ніж за 10 календарних днів до граничного строку внесення плати за послугу.

Рахунок надається на паперовому носії. На вимогу або за згодою споживача рахунок може надаватися в електронній формі, зокрема за допомогою доступу до електронних систем обліку розрахунків споживачів.

20. За бажанням споживача оплата послуги може здійснюватися шляхом внесення авансових платежів.

Під час здійснення оплати споживач зобов'язаний зазначити розрахунковий період, за який вона здійснюється, та призначення платежу (плата виконавцю, сплата пені, штрафів).

У разі коли споживачем не визначено розрахунковий період або за зазначений споживачем період виникла переплата, виконавець має право зарахувати такий платіж (його частину в розмірі переплати) в рахунок заборгованості споживача за минулі розрахункові періоди в разі її наявності, а в разі відсутності такої заборгованості — в рахунок майбутніх платежів споживача починаючи з найближчих до дати здійснення платежу розрахункових періодів.

Виконавець не має права зараховувати плату за послугу в рахунок погашення пені, нарахованої споживачу без згоди споживача.

21. У разі коли споживач не повністю вніс плату виконавцю за розрахунковий період, а також коли виконавець здійснює зарахування переплати в рахунок заборгованості за минулі періоди або в рахунок майбутніх платежів споживача, отримані від споживача кошти зараховуються:

у першу чергу — в рахунок плати за послугу;

у другу чергу — в рахунок плати за абонентське обслуговування.

22. У разі тимчасової відсутності в житловому приміщенні (іншому об'єкті нерухомого майна) споживача та інших осіб понад 30 календарних днів споживач має право на несплату вартості послуги за такий період за умови подачі виконавцю заяви та документа, що підтверджує таку відсутність:

довідки про фактичне місце проживання;

довідки про взяття на облік внутрішньо переміщеної особи;

довідки, що підтверджує тимчасове перебування в лікувально-профілактичних і санітарно-профілактичних закладах;

довідки, що підтверджує навчання в іншому місті;

довідки, що підтверджує проходження військової служби;

довідки, що підтверджує відбування покарання;

документів, що підтверджують тимчасове перебування за кордоном.

Відповідальність сторін за порушення договору

23. Сторони несуть відповідальність за порушення договору відповідно до статті 26 Закону України "Про житлово-комунальні послуги".

24. У разі ненадання або надання послуги не в повному обсязі, зниження її якості споживач викликає виконавця послуги (його представника) для перевірки кількості та/або якості наданої послуги. Виконавець зобов'язаний прибути на виклик споживача для перевірки якості надання послуги у строк не пізніше ніж протягом однієї доби з моменту отримання відповідного повідомлення споживачу.

Акт-претензія складається відповідно до постанови Кабінету Міністрів України від 27 грудня 2018 р. № 1145 "Про затвердження Порядку проведення перевірки відповідності якості надання деяких комунальних послуг та послуг з управління багатоквартирним будинком параметрам, передбаченим договором про надання відповідних послуг" (Офіційний вісник України, 2019 р., № 4, ст. 133).

25. У разі несвоєчасного здійснення платежів споживач зобов'язаний сплатити пеню в розмірі 0,01 відсотка суми боргу за кожен день прострочення. Загальний розмір сплаченої пені не може перевищувати 100 відсотків загальної суми боргу.

Нарахування пені починається з першого робочого дня, що настає за останнім днем граничного строку внесення плати за послугу.

Пеня не нараховується за умови наявності заборгованості держави за надані населенню пільги та житлові субсидії та/або наявності у споживача заборгованості з оплати праці, підтвердженої належним чином.

У разі ненадання послуги, надання її не в повному обсязі або невідповідної якості виконавець здійснює перерахунок вартості послуги, а також сплачує споживачеві неустойку (штраф) у розмірі 0,01 відсотка середньодобової вартості споживання послуги, визначеної за попередні 12 місяців (якщо попередніх місяців нараховується менш як 12 — за фактичний час споживання послуги), за кожен день ненадання послуги, надання її не в повному обсязі або невідповідної якості (за виключенням нормативних строків проведення аварійно-відновних робіт або періоду, протягом якого відбувалася ліквідація наслідків аварій або усунення виявлених неполадок, пов'язаних з отриманням послуги, що виникли з вини споживача).

Аварійно-відновними роботами є комплекс робіт з ліквідації наслідків аварій, що виникли, а також із запобігання аваріям та аварійним ситуаціям.

Порядок і умови внесення змін до договору, зокрема щодо тарифу на послугу

26. Виконавець має право вносити зміни до договору. У разі внесення виконавцем змін до договору, крім зміни тарифу на послугу, такі зміни вступають в силу через 30 днів з моменту розміщення цих змін на https://shtg.gov.ua/Standard-Contracts-of-the-Municipal-Enterprise-Shyroke

Інформування споживача про намір зміни тарифів на послугу за видами побутових відходів здійснюється виконавцем в порядку, затвердженому Мінрозвитку.

27. У разі прийняття органом місцевого самоврядування рішення про зміну тарифів на послугу за видами побутових відходів виконавець у строк, що не перевищує 15 днів з дати введення їх у дію, повідомляє про це споживачам з посиланням на рішення відповідних органів шляхом розміщення на офіційному веб-сайті виконавця.

У разі зміни тарифів протягом строку дії договору нові тарифи застосовуються з моменту їх введення в дію. Виконавець зобов'язаний внести відповідні зміни до договору шляхом розміщення нової редакції договору на офіційному веб-сайті органу місцевого самоврядування або виконавця за посиланням: https://shtg.gov.ua/Standard-Contracts-of-the-Municipal-Enterprise-Shyroke

Форс-мажорні обставини

28. Сторони звільняються від відповідальності за невиконання або часткове невиконання зобов'язань за цим договором, якщо таке невиконання є наслідком форс-мажорних обставин.

29. Форс-мажорними обставинами є надзвичайні та невідворотні обставини, які виникли в результаті не передбачених сторонами подій, що об'єктивно унеможливлюють виконання зобов'язань, передбачених умовами договору, обов'язків згідно із законодавчими та іншими нормативними актами, зокрема пожежі, землетруси, повені, зсуви, вибухи, війна або військові дії, страйк, блокада. Доказом настання форс-мажорних обставин є документ Торгово-промислової палати або іншого компетентного органу.

Строк дії договору, порядок і умови продовження його дії та розірвання

30. Цей договір набирає чинності з дня акцептування його споживачем, але не раніше ніж через 30 днів з моменту опублікування і діє протягом одного року з дати набрання чинності.

31. Якщо за 30 днів до закінчення строку дії цього договору жодна із сторін не повідомить письмово іншій стороні про відмову від договору, договір вважається продовженим на черговий однорічний строк.

32. Цей договір може бути розірваний у разі прийняття рішення співвласниками щодо зміни моделі договірних відносин відповідно до статті 14 Закону України "Про житлово-комунальні послуги".

33. Припинення дії цього договору не звільняє сторони від обов'язку виконання зобов'язань, які на дату такого припинення залишилися невиконаними.

Прикінцеві положення

34. Спори та розбіжності, що можуть виникнути під час надання послуги, якщо вони не будуть узгоджені шляхом переговорів між сторонами, вирішуються в судовому порядку.

35. Повідомлення, документи та інформацію, що передбачені цим договором, споживач надсилає виконавцю засобами зв'язку, зазначеними в розділі "Реквізити виконавця" цього договору. Виконавець надсилає повідомлення, документи та інформацію, що передбачені цим договором, на поштову адресу нерухомого майна споживача або іншими засобами зв'язку, зазначеними споживачем.

Реквізити виконавця

Комунальне підприємство «Комінальне сільськогосподарське підприємство «Широке» Широківської сільської ради Запорізького району Запорізької області
ЄДРПОУ 42075733

70413, Запорізька обл., Запорізький р-н, с. Широке,вул. Центральна,1

UA263139570000026009300611317
у АТ «Ощадбанк», МФО банку:313957
номер телефону (096) 6145210
адреса електронної пошти shirokekp@ukr.net
офіційний веб-сайт
shtg.gov.ua/communal-agricultural-enterprise

Директор
_____Володимир КОСТИШАК
(підпис)

* Для фізичних осіб, які через свої релігійні переконання відмовилися від прийняття реєстраційного номера облікової картки платника податків та повідомили про це відповідному контролюючому органу і мають відмітку у паспорті, зазначаються серія та номер паспорта.

Додаток
до індивідуального договору
про надання послуги з управління побутовими відходами

ЗАЯВА

Ознайомившись з умовами договору про надання послуги з управління побутовими відходами, розміщеного на https://shtg.gov.ua/Standard-Contracts-of-the-Municipal-Enterprise-Shyroke до договору про надання послуги з управління побутовими відходами Комунальне підприємство «Комунальне сільськогосподарське підприємство «Широке» Широківської сільської ради Запорізького району Запорізької області з такими даними.

1. Інформація про споживача:

1) найменування/прізвище, ім'я та по батькові (за наявності) _____
_____;
_____;
(ідентифікаційний код юридичної особи згідно з ЄДРПОУ або реєстраційний номер облікової картки платника податків для фізичних осіб*)
місцезнаходження _____;
номер телефону _____;
адреса електронної пошти _____;

2) місцезнаходження приміщення споживача:

вулиця _____;
номер будинку _____;
номер квартири (приміщення) _____;
населений пункт _____;
район _____;
область _____;
індекс _____;

3) кількість осіб за місцем реєстрації проживання (перебування) у квартирі (приміщенні) споживача _____.

_____ (дата) _____ (підпис) _____ (прізвище, ім'я та по батькові (за наявності))

Своїм підписом споживач підтверджує згоду на автоматизовану обробку його персональних даних згідно із законодаством та можливу їх передачу третім особам, які мають право на отримання цих даних згідно із законодавством, зокрема щодо кількісних та/або вартісних обсягів наданих з договором послуг.

Договір з індивідуальним споживачем

(для фізичних осіб, фізичних осіб-підприємців, юридичних осіб, садових товариств та кооперативів (окрім, житлово-будівельних кооперативів та ОСББ), які використовують власні або орендовані комунальні контейнери)

ДОГОВІР

з індивідуальним споживачем про надання послуги з управління побутовими відходами

с. Широке, Запорізького р-ну,
Запорізької області

_____ _____ 20_____ р.

Комунальне підприємство «Комунальне сільськогосподарське підприємство «Широке» Широківської сільської ради Запорізького району Запорізької області в особі директора Костишака Володимира Івановича, що діє на підставі Статуту, затвердженого рішенням Широківської сільської ради Запорізького району Запорізької області п'ятнадцята позачергова сесія сьомого скликання від 11 квітня 2018 року №32 (далі - виконавець), з однієї сторони, і _____

(найменування юридичної особи або прізвище,

ім'я, по батькові (за наявності) фізичної особи)

що діє на підставі _____,

(найменування, дата, номер документа)

(далі - споживач) в особі _____,

(прізвище, ім'я, по батькові (за наявності) представника споживача)

з іншої сторони (далі - сторони), уклали цей договір про таке.

Предмет договору

1. Виконавець надає послугу відповідної якості згідно з графіком, а споживач своєчасно оплачує її за встановленими тарифами за видами побутових відходів у строки і на умовах, передбачених цим договором, на підставі рішення виконавчого комітету Широківської сільської ради Запорізького району Запорізької області від 29.08.2025 року №327 «Про визначення виконавця послуг на здійснення операцій із збирання та перевезення побутових відходів на території Широківської сільської територіальної ради Запорізького району» та відповідно до Правил благоустрою території Широківської сільської ради Запорізького району Запорізької області, затверджених рішенням Широківської сільської ради Запорізького району Запорізької області шістнадцятої позачергової сесії восьмого скликання від 03 листопада 2021 року №1, з урахуванням Програми поводження з побутовими відходами на території Широківської громади на 2025-2027 року, затвердженої рішенням Широківської сільської ради Запорізького району Запорізької області шістдесят сьомої позарегової сесії восьмого скликання від 03.07.2025 року №33 які розміщені на офіційному веб-сайті органу місцевого самоврядування або виконавця за посиланням: https://shtg.gov.ua/Official-statement-of-the-Municipal-Enterprise-Shyroke

Надання послуги за видами побутових відходів

2. Виконавець надає споживачу послугу з управління з змішаними твердими побутовими відходами.

3. Послуга з управління побутовими відходами (далі - послуга) надається за системами (необхідне зазначити у таблиці для кожного виду побутових відходів):

Вид побутових відходів	Контейнерна система	Безконтейнерна система	Пункт роздільного збирання (зокрема мобільний)	За заявкою
1. Змішані відходи	так	х	У визначених місцях	х
2. Роздільно зібрані відходи, у тому числі (заповнюється за наявності):	х	х	х	х
паперу, картону	х	х	х	х
скла	х	х	х	х
пластику	х	х	х	х
деревини	х	х	х	х
текстилю	х	х	х	х
металу	х	х	х	х
упаковки	х	х	х	х
біовідходи	х	х	х	х
відходи зелених насаджень	х	х	х	х
відходи електричного та електронного обладнання	х	х	х	х
відходи батарей та акумуляторів	х	х	х	х
небезпечні відходи у складі побутових	х	х	х	х
3. Великогабаритні відходи	х	х	х	х
4. Ремонтні відходи	х	х	х	х

4. Під час збирання побутових відходів за контейнерною системою використовуються технічно справні контейнери:

Вид побутових відходів	Кількість контейнерів, одиниць	Місткість контейнера, куб. метрів	Власність контейнера
1. Змішані відходи			
2. Роздільно зібрані відходи, у тому числі (заповнюється за наявності):	х	х	х
паперу, картону	х	х	х
скла	х	х	х
пластику	х	х	х
деревини	х	х	х
текстилю	х	х	х
металу	х	х	х
упаковки	х	х	х
біовідходи	х	х	х
відходи зелених насаджень	х	х	х
відходи електричного та електронного обладнання	х	х	х
відходи батарей та акумуляторів	х	х	х
небезпечні відходи у складі побутових	х	х	х
3. Великогабаритні відходи	х	х	х
4. Ремонтні відходи	х	х	х

5. Графік та контакти для перевезення побутових відходів: за контейнерною або безконтейнерною системою, з пунктів роздільного збирання (зокрема мобільного), за заявкою:

Види побутових відходів	Графік та час перевезення зібраних побутових відходів	Адреса пункту роздільного збирання (зокрема мобільного)	Контактна інформація для замовлення перевезення побутових відходів за заявкою
1. Змішані відходи		х	shirokekp@ukr.net
2. Роздільно зібрані відходи, у тому числі	х	х	х
(заповнюється за наявності):	х	х	х
паперу, картону	х	х	х
скла	х	х	х
пластику	х	х	х
деревини	х	х	х
текстилю	х	х	х
металу	х	х	х
упаковки	х	х	х
біовідходи	х	х	х
відходи зелених насаджень	х	х	х
відходи електричного та електронного обладнання	х	х	х
відходи батарей та акумуляторів	х	х	х
небезпечні відходи у складі побутових	х	х	х
3. Великогабаритні відходи	х	х	х
4. Ремонтні відходи	х	х	х

6. Під час збирання побутових відходів за контейнерною системою (якщо такий контейнер є мобільним і не розміщений постійно на визначеному місці) споживач зобов'язаний за встановленим графіком виставляти контейнер у місці, погодженому з виконавцем.

7. Під час збирання побутових відходів за безконтейнерною системою споживач обов'язаний за встановленим графіком виставити пластикові пакети із зібраними відходами у місцях, погоджених з виконавцем.

8. Розташування споживачем контейнерів для збирання великогабаритних і ремонтних відходів здійснюється відповідно до вимог санітарно-епідеміологічного законодавства на спеціальному майданчику з твердим покриттям у місцях, погоджених з виконавцем.

Вимоги до якості послуги

9. Критеріями якості надання послуги з управління побутовими відходами є дотримання графіка збирання та перевезення побутових відходів, дотримання правил надання послуги та інших вимог законодавства.

Права та обов'язки споживача

10. Споживач має право:

1) одержувати своєчасно та належної якості послугу згідно із законодавством про житлово-комунальні послуги та про відходи і умовами договору;

2) без додаткової оплати одержувати від виконавця засобами зв'язку, зазначеними в розділі "Реквізити і підписи сторін" цього договору, інформацію про тарифи на послугу, загальну вартість місячного платежу, структуру тарифу, норми надання послуги, порядок надання послуги, графік збирання та перевезення побутових відходів, обсяги зібраних побутових відходів (за видами), обсяги побутових відходів, переданих на місця видалення відходів та/або об'єкти, що здійснюють відновлення відходів, з наведенням коду операції відповідно до Переліку операцій з видалення відходів та Переліку операцій з відновлення відходів, наведених в додатках 1 та 2 до Закону України "Про управління відходами";

3) на відшкодування збитків та шкоди, завданих його майну та життю або здоров'ю внаслідок неналежного надання або ненадання послуги;

4) на усунення виконавцем виявлених недоліків у наданні послуги у п'ятиденний строк з моменту звернення споживача;

5) на зменшення розміру плати за послугу у разі її ненадання, надання не в повному обсязі або зниження її якості;

6) на несплату вартості послуги за період тимчасової відсутності в житловому приміщенні (іншому об'єкті нерухомого майна) споживача та інших осіб понад 30 календарних днів за умови документального підтвердження такої відсутності;

7) на перевірку обсягу надання та якості послуги в установленому законодавством про житлово-комунальні послуги порядку;

8) складати та підписувати акти-претензії у зв'язку з порушенням правил надання послуги;

9) отримувати без додаткової оплати інформацію про проведені виконавцем нарахування плати за послугу (з розподілом за періодами та видами нарахувань) та отримані від споживача платежі;

10) на розірвання договору, попередивши про це виконавця не менш як за два місяці до дати розірвання договору, за умови допуску виконавця для здійснення технічного припинення надання послуги;

11) отримувати повну та достовірну інформацію про безпечність об'єктів відновлення побутових відходів.

11. Споживач зобов'язаний:

1) своєчасно вживати заходів до усунення виявлених неполадок, пов'язаних з отриманням послуги, що виникли з його вини;

2) оплачувати в установлений договором строк надану послугу;

3) дотримуватися правил пожежної безпеки та санітарних норм;

4) у разі несвоєчасного здійснення платежів за послугу сплачувати пеню в розмірі, встановленому відповідно до пункту 23 цього договору;

5) письмово інформувати виконавця про зміну власника об'єкта нерухомого майна протягом 30 календарних днів від дня настання такої події;

6) забезпечити роздільне збирання побутових відходів;

7) визначати разом з виконавцем місця розташування контейнерних майданчиків, створювати умови для вільного доступу до таких майданчиків;

8) обладнати контейнерні майданчики, утримувати їх у належному санітарному стані, забезпечувати освітлення в темний час доби;

9) забезпечити належне збирання та зберігання відходів, встановлення достатньої кількості контейнерів у разі застосування контейнерної системи для збирання побутових відходів з метою запобігання їх переповненню; утримувати контейнери відповідно до вимог санітарних норм і правил;

10) забезпечити передачу побутових відходів до системи управління побутовими відходами, а побутові відходи, на які поширюється розширена відповідальність виробника, - до системи приймання або роздільного збирання, створеної організаціями розширеної відповідальності виробників.

Права та обов'язки виконавця

12. Виконавець має право:

1) у разі застосування контейнерної системи вимагати від споживача встановити контейнери та обладнати контейнерні майданчики та забезпечувати їх утримання у належному санітарно-технічному стані, а у разі застосування безконтейнерної системи - територію для збирання пластикових пакетів з побутовими відходами;

2) вимагати від споживача своєчасно збирати та належним чином зберігати побутові відходи, встановлювати передбачену договором кількість контейнерів у разі застосування контейнерної системи та запобігати їх переповненню;

3) вимагати від споживача здійснювати роздільне збирання побутових відходів;

4) обмежити (припинити) надання послуги у разі її неоплати або оплати не в повному обсязі в порядку і строки, встановлені законом та договором, крім випадків, коли якість та/або обсяг надання послуги не відповідають умовам договору;

5) вимагати від споживача проведення протягом п'яти робочих днів робіт з усунення виявлених неполадок, що виникли з вини споживача, або відшкодування вартості таких робіт, проведених виконавцем;

6) отримувати інформацію від споживача про зміну власника об'єкта нерухомого майна.

13. Виконавець зобов'язується:

1) забезпечувати своєчасність надання, безперервність і відповідну якість послуги згідно із законодавством про житлово-комунальні послуги та про відходи та умовами договору, зокрема шляхом створення системи управління якістю відповідно до національних або міжнародних стандартів;

2) без додаткової оплати надавати в установленому законодавством порядку засобами зв'язку, зазначеними в розділі "Реквізити і підписи сторін" цього договору, необхідну інформацію про тарифи, загальну вартість місячного платежу, структуру тарифу, порядок надання послуги, графік збирання та перевезення побутових відходів, щомісячні обсяги зібраних побутових відходів (за видами), щомісячні обсяги різних видів побутових відходів, переданих іншим суб'єктам господарювання на місця видалення відходів або об'єкти відновлення відходів, з наведенням коду операції відповідно до Переліку операцій з видалення відходів та Переліку операцій з відновлення відходів, наведених в додатках 1 та 2 до Закону України "Про управління відходами";

3) розглядати у визначений законодавством строк претензії та скарги споживача і проводити відповідні перерахунки розміру плати за послугу в разі її ненадання, надання не в повному обсязі, несвоєчасно або неналежної якості, а також в інших випадках, визначених договором;

4) вживати заходів до усунення порушень якості послуги у строки, встановлені законодавством про житлово-комунальні послуги;

5) самостійно здійснювати перерахунок вартості послуги за весь період ненадання, надання не в повному обсязі або невідповідної якості, а також сплачувати неустойку (штраф) відповідно до пункту 23 цього договору;

6) своєчасно реагувати на виклики споживача, підписувати акти-претензії, вести облік вимог (претензій) споживача у зв'язку з порушенням порядку надання послуги;

7) своєчасно та власним коштом проводити роботи з усунення виявлених неполадок, пов'язаних з наданням послуги, що виникли з його вини;

8) інформувати споживача про намір зміни тарифів на послугу за видами побутових відходів відповідно до пункту 24 цього договору;

9) укладати договори із суб'єктами господарювання, які здійснюють відновлення та видалення побутових відходів. Якщо виконавцем послуги є адміністратор послуги, він також укладає договори із суб'єктами господарювання, які здійснюють збирання та перевезення побутових відходів;

10) забезпечувати утримання у належному санітарно-технічному стані контейнерів у разі перебування їх у власності суб'єкта господарювання, який здійснює збирання та перевезення побутових відходів;

11) забезпечувати ліквідацію звалища змішаних відходів протягом однієї доби з моменту його утворення на контейнерному майданчику через недотримання графіка перевезення, а також невідкладне проведення прибирання в разі розсипання побутових відходів під час завантаження у спеціально обладнаний для цього транспортний засіб;

12) проводити інформаційні кампанії для підвищення обізнаності громадськості з питань запобігання утворенню відходів та забрудненню навколишнього природного середовища.

Тариф та порядок оплати послуги

14. Згідно з рішенням виконавчого комітету Широківської сільської ради Запорізького району Запорізької області від 18 січня 2021 р. № 10, рішенням виконавчого комітету Широківської сільської ради Запорізького району Запорізької області від 04.09.2025 року №333, тариф на послугу становить:

Вид побутових відходів	Тариф на послугу за видами побутових відходів, гривень за 1 куб. метр чи гривень за 1 тонну
1. Змішані відходи	170,145 грн. за 1 куб.м. (без врахування податку на додану вартість), 204,179 гривень з ПДВ за 1 куб. метр
2. Роздільно зібрані відходи, у тому числі (заповнюється за наявності):	х
паперу, картону	х
скла	х
пластику	х
деревини	х
текстилю	х
металу	х
упаковки	х
біовідходи	
відходи зелених насаджень	х
відходи електричного та електронного обладнання	х
відходи батарей та акумуляторів	х
небезпечні відходи у складі побутових	х
3. Великогабаритні відходи	х
4. Ремонтні відходи	х

Плата за абонентське обслуговування становить_____* гривень на місяць.
(*визначається додатковою угодою)

15. Розрахунковим періодом є календарний місяць.

Споживач вносить однією сумою плату виконавцю, яка складається з:

плати за послугу, що розраховується виходячи з розміру затвердженого тарифу на послугу за видами побутових відходів та обсягу надання послуги, визначених відповідно до законодавства;

плати за абонентське обслуговування в розмірі, визначеному виконавцем, але не вище граничного розміру, визначеного Кабінетом Міністрів України.

Початок і закінчення розрахункового періоду для розрахунку за платою за абонентське обслуговування завжди збігаються з початком і закінченням календарного місяця відповідно.

16. У разі застосування щомісячної системи оплати послуги споживач здійснює оплату за цим договором не пізніше 20 числа місяця, що настає за розрахунковим, що є граничним строком внесення плати за спожиту послугу.

17. Виконавець формує на підставі норм надання послуги рахунок на оплату послуги та надає споживачеві у строк не пізніше ніж за 10 календарних днів до граничного строку внесення плати за послугу.

Рахунок надається на паперовому носії. На вимогу або за згодою споживача рахунок може надаватися в електронній формі, зокрема за допомогою доступу до електронних систем обліку розрахунків споживачів.

18. За бажанням споживача оплата послуги може здійснюватися шляхом внесення авансових платежів.

Під час здійснення оплати споживач зобов'язаний зазначити розрахунковий період, за який вона здійснюється, та призначення платежу (плата виконавцю, сплата пені, штрафів).

У разі коли споживачем не визначено розрахунковий період або за зазначений споживачем період виникла переплата, виконавець має право зарахувати такий платіж (його частину в розмірі переплати) в рахунок заборгованості споживача за минулі розрахункові періоди в разі її наявності, а в разі відсутності такої заборгованості - в рахунок майбутніх платежів споживача починаючи з найближчих до дати здійснення платежу розрахункових періодів.

Виконавець не має права зараховувати плату за послугу в рахунок погашення пені, нарахованої споживачу, без згоди споживача.

19. У разі коли споживач не повністю вніс плату виконавцю за розрахунковий період, а також коли виконавець здійснює зарахування переплати в рахунок заборгованості за минулі періоди або в рахунок майбутніх платежів споживача, отримані від споживача кошти зараховуються:

у першу чергу - в рахунок плати за послугу;

у другу чергу - в рахунок плати за абонентське обслуговування.

20. У разі тимчасової відсутності в житловому приміщенні (іншому об'єкті нерухомого майна) споживача та інших осіб понад 30 календарних днів споживач має право на несплату вартості послуги за такий період за умови подачі виконавцю заяви та документа, що підтверджує таку відсутність:

довідки про фактичне місце проживання;

довідки про взяття на облік внутрішньо переміщеної особи;

довідки, що підтверджує тимчасове перебування в лікувально-профілактичних і санітарно-профілактичних закладах;

довідки, що підтверджує навчання в іншому місті;

довідки, що підтверджує проходження військової служби;

довідки, що підтверджує відбування покарання;

документів, що підтверджують тимчасове перебування за кордоном.

Відповідальність сторін за порушення договору

21. Сторони несуть відповідальність за порушення договору відповідно до статті 26 Закону України "Про житлово-комунальні послуги".

22. У разі ненадання або надання послуги не в повному обсязі, зниження її якості споживач викликає виконавця послуги (його представника) для перевірки кількості та/або якості наданої послуги. Виконавець зобов'язаний прибути на виклик споживача у строк не пізніше ніж протягом однієї доби з моменту отримання відповідного повідомлення споживача.

Акт-претензія складається відповідно до постанови Кабінету Міністрів України від 27 грудня 2018 р. № 1145 "Про затвердження Порядку проведення перевірки відповідності якості надання деяких комунальних послуг та послуги з управління багатоквартирним будинком параметрам, передбаченим договором про надання відповідних послуг" (Офіційний вісник України, 2019 р., № 4, ст. 133).

23. У разі несвоєчасного здійснення платежів споживач зобов'язаний сплатити пеню в розмірі 0,01 відсотка суми боргу за кожен день прострочення. Загальний розмір сплаченої пені не може перевищувати 100 відсотків загальної суми боргу.

Нарахування пені починається з першого робочого дня, що настає за останнім днем граничного строку внесення плати за послугу.

Пеня не нараховується за умови наявності заборгованості держави за надані населенню пільги та житлові субсидії та/або наявності у споживача заборгованості з оплати праці, підтвердженої належним чином.

У разі ненадання послуги, надання її не в повному обсязі або невідповідної якості виконавець здійснює перерахунок вартості послуги, а також сплачує споживачеві неустойку (штраф) у розмірі 0,01 відсотка середньодобової вартості споживання послуги, визначеної за попередні 12 місяців (якщо попередніх місяців нараховується менш як 12 - за фактичний час споживання послуги), за кожен день ненадання послуги, надання її не в повному обсязі або невідповідної якості (за виключенням нормативних строків проведення аварійно-відновних робіт або періоду, протягом якого відбувалася ліквідація наслідків аварій або усунення виявлених неполадок, пов'язаних з отриманням послуги, що виникли з вини споживача).

Аварійно-відновними роботами є комплекс робіт з ліквідації наслідків аварій, що виникли, а також із запобігання аваріям та аварійним ситуаціям.

Порядок і умови внесення змін до договору, зокрема щодо тарифу на послугу

24. Внесення змін до цього договору здійснюється шляхом укладення сторонами додаткової угоди, якщо інше не передбачено договором.

Якщо протягом 30 днів після отримання додаткової угоди про внесення змін до договору виконавець/споживач, який одержав таку угоду від споживача/виконавця, не повідомив про свою відмову від внесення змін до договору та не надав своїх заперечень або протоколу розбіжностей до нього і при цьому виконавець не припинив надання послуги споживачу (споживач вчинив дії, які засвідчують його волю до продовження отримання послуги від цього виконавця (зокрема здійснив оплату наданої послуги), зміни до договору вважаються внесеними у редакції, запропонованій споживачем/виконавцем, якщо інше не передбачено договором.

Інформування споживача про намір зміни тарифів на послугу за видами побутових відходів здійснюється виконавцем в порядку, затвердженому Мінрозвитку.

25. У разі прийняття органом місцевого самоврядування рішення про зміну тарифів на послугу за видами побутових відходів виконавець у строк, що не перевищує 15 днів з дати введення їх у дію, повідомляє про це споживачам із зазначенням рішення відповідних органів шляхом розміщення на офіційному веб-сайті виконавця послуги.

У разі зміни тарифів протягом строку дії договору нові тарифи застосовуються з моменту їх введення в дію без внесення додаткових змін до договору.

Форс-мажорні обставини

26. Сторони звільняються від відповідальності за невиконання або часткове невиконання зобов'язань за цим договором, якщо таке невиконання є наслідком форс-мажорних обставин.

27. Форс-мажорними обставинами є надзвичайні та невідворотні обставини, які виникли в результаті не передбачених сторонами подій, що об'єктивно унеможливлюють виконання зобов'язань, передбачених умовами договору, обов'язків згідно із законодавчими та іншими нормативними актами, зокрема пожежі, землетруси, повені, зсуви, вибухи, війна або військові дії, страйк, блокада. Доказом настання форс-мажорних обставин є документ Торгово-промислової палати або іншого компетентного органу.

Строк дії договору, порядок і умови продовження його дії та розірвання

28. Договір набирає чинності з моменту його підписання.

Строк дії договору становить один рік.

29. Споживачі, на яких поширюється дія Закону України "Про публічні закупівлі", укладають цей договір з особливостями, передбаченими Бюджетним кодексом України, Законом України "Про публічні закупівлі" та іншими нормативно-правовими актами, що регулюють сферу державних закупівель, та визначаються сторонами відповідно до додатка до цього договору, який є невід'ємною частиною цього договору.

Для таких споживачів дію цього договору може бути продовжено на строк та на умовах, що передбачені нормами законодавства.

30. Якщо за 30 днів до закінчення строку дії цього договору жодна із сторін не повідомить письмово іншій стороні про відмову від договору, договір вважається продовженим на черговий однорічний строк.

31. Цей договір може бути розірваний у разі прийняття рішення співвласниками щодо зміни моделі договірних відносин відповідно до статті 14 Закону України "Про житлово-комунальні послуги".

32. Припинення дії цього договору не звільняє сторони від обов'язку виконання зобов'язань, які на дату такого припинення залишилися невиконаними.

33. У разі зміни даних, зазначених у розділі "Реквізити та підписи сторін" цього договору, сторона письмово повідомляє про це іншій стороні у семиденний строк з дати настання змін.

Прикінцеві положення

34. Спори та розбіжності, що можуть виникнути під час надання послуги, якщо вони не будуть узгоджені шляхом переговорів між сторонами, вирішуються в судовому порядку.

35. Цей договір складено у двох примірниках, які мають однакову юридичну силу, по одному для кожної із сторін.

36. Якщо цим договором, законодавством або письмовою домовленістю сторін не передбачено інше, усі повідомлення, передбачені цим договором, сторони надсилають одна одній засобами зв'язку, зазначеними в розділі "Реквізити і підписи сторін" цього договору.

Реквізити і підписи сторін

Споживач	Виконавець
_____	Комунальне підприємство «Комунальне сільськогосподарське підприємство «Широке» Широківської сільської ради Запорізького району Запорізької області
_____ (найменування суб'єкта господарювання/ прізвище, ім'я та по батькові (за наявності)	
_____	ЄДРПОУ 42075733
_____ (ідентифікаційний код юридичної особи згідно з ЄДРПОУ або реєстрацій номер облікової картки платника податків для фізичних осіб - підприємців*)	70413, Запорізька обл., Запорізький р-н, с. Широке,вул. Центральна,1
місцезнаходження _____	поточний рахунок
_____	UA263139570000026009300611317 у АТ «Ощадбанк», МФО банку:313957
номер телефону _____	
адреса електронної пошти _____	
_____	номер телефону: (096) 6145210
абонентський номер споживача _____	адреса елекронної пошти: shirokekp@ukr.net
_____ (найменування посади)	
_____ (підпис) _____ (прізвище, ім'я та по батькові (за наявності)	Директор
	_____ (підпис) Володимир КОСТИШАК

* Для фізичних осіб, які через свої релігійні переконання відмовилися від прийняття реєстраційного номера облікової картки платника податків та повідомили про це відповідному контролюючому органу і мають відмітку у паспорті, зазначаються серія та номер паспорта.

Додаток
до договору з індивідуальним споживачем про надання послуги
з управління побутовими відходами

Істотні умови закупівлі послуги з управління побутовими відходами для споживачів, на яких поширюється дія Закону України «Про публічні закупівлі»

1. Цей додаток є невід'ємною частиною до договору №_____ від _____ (далі - договір) та визначає істотні умови між виконавцем та споживачами з урахуванням вимог Закону України "Про публічні закупівлі" (у разі визначення одного виконавця послуги з управління побутовими відходами на території територіальної громади за територіальним принципом або за видами).

2. Для проведення закупівлі послуги з управління побутовими відходами відповідно до норм Закону України "Про публічні закупівлі" до початку закупівлі та перед укладенням договору споживач погоджує у виконавця істотні умови закупівлі (предмет, обсяги послуги, строки надання такої послуги, орієнтовну (очікувану) вартість ціни договору), які вважаються погодженими після підписання сторонами відповідного протоколу переговорів.

3. За договором виконавець зобов'язується своєчасно надавати споживачеві послугу з управління побутовими відходами (згідно з Національним класифікатором України /Єдиний закупівельний словник ДК 021:2015) (далі - послуга), лот № _____ (зазначається у разі, коли закупівля здійснюється за лотами) згідно з умовами цього договору, а споживач зобов'язується оплачувати надану послугу за тарифами, встановленими відповідно до законодавства, у порядку, строки та на умовах, передбачених договором.

4. Місцезнаходження об'єктів надання послуги зазначається в інформаційному листі споживача.

5. Строк надання послуги за договором становить до "_____" _____ 202___ року, за умови своєчасної оплати послуги. Виконавець має право обмежувати (припиняти) надання послуги у разі її неоплати або оплати не в повному обсязі. Обмеження (припинення) надання послуги з управління побутовими відходами не звільняє споживача від обов'язку із сплати коштів у повному обсязі за фактично отриману послугу.

6. Типи джерел фінансування _____ (державний бюджет, міський бюджет, районний бюджет, власний бюджет (кошти від господарської діяльності підприємства), бюджет цільових фондів (що не входять до складу державного або місцевого бюджетів) тощо)

7. Тарифи на послугу встановлюються органами місцевого самоврядування відповідно до закону та визначені у пункті 14 договору.

Орієнтовна (очікувана) вартість послуги з урахуванням орієнтовного обсягу послуги, визначеного відповідно до законодавства, складається з вартості послуги у розмірі _____ гривень _____ коп. з урахуванням податку на додану вартість (_____ гривень _____ коп.), (словами)

розміру плати за абонентське обслуговування за період надання послуги _____ гривень _____ коп. з урахуванням податку на додану вартість (_____ гривень _____ коп.). (словами)

Усього орієнтовна (очікувана) вартість послуги з управління побутовим відходами становить _____ гривень _____ коп. з урахуванням податку на додану вартість (_____ гривень _____ коп.). (словами)

8. На вимогу споживача орієнтовна (очікувана) вартість ціни за договором може бути розподілена помісячно та за узгодженням оформлена у формі документа, погодженою з виконавцем (помісячне узгодження договірної ціни).

9. Якщо зміна (збільшення) тарифів, розміру плати за абонентське обслуговування призведуть до перевищення орієнтовної (очікуваної) ціни за договором, споживач за погодженням з виконавцем зобов'язаний внести зміни до договору згідно з пунктом 7 частини п'ятої статті 41 Закону України "Про публічні закупівлі" в частині зміни вартості ціни за договором без зміни обсягу та якості послуги. У будь-якому випадку виконавець має право здійснювати нарахування за послугу на підставі діючих тарифів, які були змінені (збільшені) протягом строку дії договору, а споживач зобов'язаний у повному обсязі розраховуватися за фактично спожитий обсяг послуги з урахуванням діючих тарифів або припинити споживати послугу.

10. У разі зміни істотних умов договору сторони оформляють додаткову угоду та за необхідності новий протокол узгодження договірної ціни.

Істотні умови договору на 20_____ рік узгоджено:

Споживач	Виконавець
_____ (посада) _____ (підпис) _____ (прізвище, ім'я, по батькові (за наявності)	Директор _____ (підпис) Володимир КОСТИШАК

Широківська сільська рада повідомляє, що АТ КБ «ПриватБанк» для зручності платників створив QR-код для швидкого переходу на сервіс сплати заборгованостей по податках. Це дає можливість легко перевірити наявність заборгованості та безпечно сплатити платежі у будь-який час, скориставшись лише смартфоном!

Як скористатися сервісом:

1. Відкрийте сканер QR-кодів на смартфоні або в застосунку Приват 24.

2. Відскануйте QR-код.

3. Оберіть картку для оплати.

Закликаємо платників податків бути відповідальними!

Вчасна сплата податків - внесок у розвиток громади!

Договір з колективним споживачем про надання послуги з управління побутовими відходами

(Для багатоквартирних будинків, ОСББ, ЖБК, юридичних осіб, які мають приватну власність в багатоквартирному будинку)

ДОГОВІР

з колективним споживачем про надання послуги з управління побутовими відходами

с. Широке, Запорізького р-ну,
Запорізької області

_____ _____ 20_____ р.

Комунальне підприємство «Комунальне сільськогосподарське підприємство «Широке» Широківської сільської ради Запорізького району Запорізької області в особі директора Костишака Володимира Івановича, що діє на підставі Статуту, затвердженого рішенням Широківської сільської ради Запорізького району Запорізької області п'ятнадцята позачергова сесія сьомого скликання від 11 квітня 2018 року №32 (далі - виконавець), з однієї сторони, і _____

_____
(найменування об'єднання співвласників

_____,
багатоквартирного будинку або іншої юридичної особи, що об'єднує всіх споживачів у будинку та в їх інтересах укладає договір)

що діє на підставі _____,
(найменування, дата, номер документа)

(далі - колективний споживач) в особі _____,
(прізвище, ім'я, по батькові (за наявності)

_____,
представника колективного споживача)

від імені та в інтересах споживачів, об'єднаних колективним споживачем, з іншої сторони (далі - сторони), уклали цей договір про таке.

Предмет договору

1. Виконавець надає послугу відповідної якості згідно з графіком, а колективний споживач своєчасно оплачує її за встановленими тарифами за видами побутових відходів у строки і на умовах, передбачених цим договором, на підставі рішення рішення виконавчого комітету Широківської сільської ради Запорізького району Запорізької області від 29.08.2025 року №327 «Про визначення виконавця послуг на здійснення операцій із збирання та перевезення побутових відходів на території Широківської сільської територіальної ради Запорізького району» та відповідно до Правил благоустрою території Широківської сільської ради Запорізького району Запорізької області, затверджених рішенням Широківської сільської ради Запорізького району Запорізької області шістнадцятої позачергової сесії восьмого скликання від 03 листопада 2021 року №1, з урахуванням Програми поводження з побутовими відходами на території Широківської громади на 2025-2027 року, затвердженої рішенням Широківської сільської ради Запорізького району Запорізької області шістдесят сьомої позарегової сесії восьмого скликання від 03.07.2025 року №33 які розміщені на офіційному веб-сайті органу місцевого самоврядування або виконавця за посиланням: https://shtg.gov.ua/Official-statement-of-the-Municipal-Enterprise-Shyroke

Надання послуги за видами побутових відходів

2. Виконавець надає колективному споживачеві послугу з управління змішаними твердими побутовим відходами.

3. Послуга з управління побутовими відходами (далі - послуга) надається за системами (необхідне зазначити у таблиці для кожного виду побутових відходів):

Вид побутових відходів	Контейнерна система	Безкон-тейнерна система	Пункт роздільного збирання (зокрема мобільний)	За заявкою
1. Змішані відходи	так	х	у визначених місцях	х
2. Роздільно зібрані відходи, у тому числі (заповнюється за наявності):	х	х	х	х
паперу, картону	х	х	х	х
скла	х	х	х	х
пластику	х	х	х	х
деревини	х	х	х	х
текстилю	х	х	х	х
металу	х	х	х	х
упаковки	х	х	х	х
біовідходи	х	х	х	х
відходи зелених насаджень	х	х	х	х
відходи електричного та електронного обладнання	х	х	х	х
відходи батарей та акумуляторів	х	х	х	х
небезпечні відходи у складі побутових	х	х	х	х
3. Великогабаритні відходи	х	х	х	х
4. Ремонтні відходи	х	х	х	х

4. Під час збирання побутових відходів за контейнерною системою використовуються технічно справні контейнери:

Вид побутових відходів	Кількість контейнерів, одиниць	Місткість контейнера, куб. метрів	Власність контейнера
1. Змішані відходи			
2. Роздільно зібрані відходи, у тому числі (заповнюється за наявності):	х	х	х
паперу, картону	х	х	х
скла	х	х	х
пластику	х	х	х
деревини	х	х	х
текстилю	х	х	х
металу	х	х	х
упаковки	х	х	х
біовідходи	х	х	х
відходи зелених насаджень	х	х	х
відходи електричного та електронного обладнання	х	х	х
відходи батарей та акумуляторів	х	х	х
небезпечні відходи у складі побутових	х	х	х
3. Великогабаритні відходи	х	х	х
4. Ремонтні відходи	х	х	х

5. Графік та контакти для перевезення побутових відходів: за контейнерною або безконтейнерною системою, з пунктів роздільного збирання (зокрема мобільного):

Вид побутових відходів	Графік та час перевезення зібраних побутових відходів	Адреса пункту роздільного збирання (зокрема мобільного)	Контактна інформація для замовлення перевезення побутових відходів за заявкою
1. Змішані відходи			shirokekp@ukr.net
2. Роздільно зібрані відходи, у тому числі (заповнюється за наявності):	х	х	х
паперу, картону	х	х	х
скла	х	х	х
пластику	х	х	х
деревини	х	х	х
текстилю	х	х	х
металу	х	х	х
упаковки	х	х	х
біовідходи	х	х	х
відходи зелених насаджень	х	х	х
відходи електричного та електронного обладнання	х	х	х
відходи батарей та акумуляторів	х	х	х
небезпечні відходи у складі побутових	х	х	х
3. Великогабаритні відходи	х	х	х
4. Ремонтні відходи	х	х	х

6. Під час збирання побутових відходів за контейнерною системою (якщо такий контейнер є мобільним і не розміщений постійно на визначеному місці) споживачі зобов'язані за встановленим графіком виставляти контейнер у місці, погодженому з виконавцем.

7. Під час збирання побутових відходів за безконтейнерною системою колективний споживач зобов'язаний за встановленим графіком виставити пластикові пакети із зібраними відходами у місцях, погоджених з виконавцем.

8. Розташування споживачами контейнерів для збирання великогабаритних і ремонтних відходів здійснюється відповідно до вимог санітарно-епідеміологічного законодавства на спеціальному майданчику з твердим покриттям у місцях, погоджених з виконавцем.

Вимоги до якості послуги

9. Критеріями якості надання послуги з управління побутовими відходами є дотримання графіка збирання та перевезення побутових відходів, дотримання правил надання послуги та інших вимог законодавства.

Права та обов'язки колективного споживача

10. Колективний споживач має право:

1) одержувати своєчасно та належної якості послугу згідно із законодавством про житлово-комунальні послуги та про відходи і умовами договору;

2) без додаткової оплати одержувати від виконавця засобами зв'язку, зазначеними в розділі "Реквізити і підписи сторін" цього договору, інформацію про тарифи на послугу, загальну вартість місячного платежу, структуру тарифу, норми надання послуги, порядок надання послуги, графік збирання та перевезення побутових відходів, обсяги зібраних побутових відходів (за видами), обсяги побутових відходів, переданих на місця видалення відходів та/або об'єкти, що здійснюють відновлення відходів, з наведенням коду операції відповідно до Переліку операцій з видалення відходів та Переліку операцій з відновлення відходів, наведених в додатках 1 та 2 до Закону України "Про управління відходами";

3) на відшкодування збитків та шкоди, завданих його майну та життю або здоров'ю внаслідок неналежного надання або ненадання послуги;

4) на усунення виконавцем виявлених недоліків у наданні послуги у п'ятиденний строк з моменту звернення колективного споживача;

5) на зменшення розміру плати за послугу у разі її ненадання, надання не в повному обсязі або зниження її якості;

6) на несплату вартості послуги за період тимчасової відсутності в житловому приміщенні (іншому об'єкті нерухомого майна) колективного споживача та інших осіб понад 30 календарних днів за умови документального підтвердження такої відсутності;

7) на перевірку обсягу надання та якості послуги в установленому законодавством про житлово-комунальні послуги порядку;

8) складати та підписувати акти-претензії у зв'язку з порушенням правил надання послуги;

9) отримувати без додаткової оплати інформацію про проведені виконавцем нарахування плати за послугу (з розподілом за періодами та видами нарахувань) та отримані від колективного споживача платежі;

10) на розірвання договору, попередивши про це виконавця не менш як за два місяці до дати розірвання договору, за умови допуску виконавця для здійснення технічного припинення надання послуги;

11) отримувати повну та достовірну інформацію про безпечність об'єктів відновлення побутових відходів.

11. Колективний споживач зобов'язується:

1) своєчасно вживати заходів до усунення виявлених неполадок, пов'язаних з отриманням послуги, що виникли з його вини;

2) оплачувати в установлений договором строк надану послугу;

3) дотримуватися правил пожежної безпеки та санітарних норм;

4) у разі несвоєчасного здійснення платежів за послугу сплачувати пеню в розмірі, встановленому відповідно до пункту 22 цього договору;

5) письмово інформувати виконавця про зміну власника житла (іншого об'єкта нерухомого майна) та про фактичну кількість осіб, які постійно проживають у житлі колективного споживача, протягом 30 календарних днів від дня настання такої події;

6) забезпечити роздільне збирання побутових відходів;

7) визначати разом з виконавцем місця розташування контейнерних майданчиків, створювати умови для вільного доступу до таких майданчиків;

8) обладнати контейнерні майданчики, утримувати їх у належному санітарному стані, забезпечувати освітлення в темний час доби;

9) забезпечити належне збирання та зберігання відходів, встановлення достатньої кількості контейнерів у разі застосування контейнерної системи для збирання побутових відходів з метою запобігання їх переповненню; утримувати контейнери відповідно до вимог санітарних норм і правил;

10) забезпечити передачу побутових відходів до системи управління побутовими відходами, а побутові відходи, на які поширюється розширена відповідальність виробника, - до системи приймання або роздільного збирання, створеної організаціями розширеної відповідальності виробників.

Права та обов'язки виконавця

12. Виконавець має право:

1) у разі застосування контейнерної системи вимагати від колективного споживача встановити контейнери та обладнати контейнерні майданчики та забезпечувати їх утримання у належному санітарно-технічному стані, а у разі застосування безконтейнерної системи - територію для збирання пластикових пакетів з побутовими відходами;

2) вимагати від колективного споживача своєчасно збирати та належним чином зберігати побутові відходи, встановлювати передбачену договором кількість контейнерів у разі застосування контейнерної системи та запобігати їх переповненню;

3) вимагати від колективного споживача здійснювати роздільне збирання побутових відходів;

4) обмежити (припинити) надання послуги у разі її неоплати або оплати не в повному обсязі в порядку і строки, встановлені законом та договором, крім випадків, коли якість та/або обсяг надання послуги не відповідають умовам договору;

5) вимагати від колективного споживача проведення протягом п'яти робочих днів робіт з усунення виявлених неполадок, що виникли з вини колективного споживача, або відшкодування вартості таких робіт, проведених виконавцем;

6) отримувати інформацію від колективного споживача про зміну власника житла (іншого об'єкта нерухомого майна) та фактичної кількості осіб, які постійно проживають у житлі споживача.

13. Виконавець зобов'язується:

1) забезпечувати своєчасність надання, безперервність і відповідну якість послуги згідно із законодавством про житлово-комунальні послуги та про відходи та умовами договору, зокрема шляхом створення системи управління якістю відповідно до національних або міжнародних стандартів;

2) без додаткової оплати надавати в установленому законодавством порядку засобами зв'язку, зазначеними в розділі "Реквізити і підписи сторін" цього договору, необхідну інформацію про тарифи, загальну вартість місячного платежу, структуру тарифу, порядок надання послуги, графік збирання та перевезення побутових відходів, щомісячні обсяги зібраних побутових відходів (за видами), щомісячні обсяги різних видів побутових відходів, переданих іншим суб'єктам господарювання на місця видалення відходів або об'єкти відновлення відходів, з наведенням коду операції відповідно до Переліку операцій з видалення відходів та Переліку операцій з відновлення відходів, наведених в додатках 1 та 2 до Закону України "Про управління відходами";

3) розглядати у визначений законодавством строк претензії та скарги колективного споживачів і проводити відповідні перерахунки розміру плати за послугу в разі її ненадання, надання не в повному обсязі, несвоєчасно або неналежної якості, а також в інших випадках, визначених договором;

4) вживати заходів до усунення порушень якості послуги у строки, встановлені законодавством про житлово-комунальні послуги;

5) самостійно здійснювати перерахунок вартості послуги за весь період ненадання, надання не в повному обсязі або невідповідної якості, а також сплачувати неустойку (штраф) у розмірі, встановленому відповідно до пункту 22 цього договору;

6) своєчасно реагувати на виклики колективного споживача, підписувати акти-претензії, вести облік вимог (претензій) споживача у зв'язку з порушенням порядку надання послуги;

7) своєчасно та власним коштом проводити роботи з усунення виявлених неполадок, пов'язаних з наданням послуги, що виникли з його вини;

8) інформувати колективного споживача про намір зміни тарифів на послугу за видами побутових відходів відповідно до пункту 23 цього договору;

9) мати укладені договори із суб'єктами господарювання, які здійснюють відновлення та видалення побутових відходів. Якщо виконавцем послуги є адміністратор послуги, він також укладає договори із суб'єктами господарювання, які здійснюють збирання та перевезення побутових відходів;

10) забезпечувати утримання у належному санітарно-технічному стані контейнерів у разі перебування їх у власності суб'єкта господарювання, який здійснює збирання та перевезення побутових відходів;

11) забезпечувати ліквідацію звалища змішаних відходів протягом однієї доби з моменту його утворення на контейнерному майданчику через недотримання графіка перевезення, а також невідкладне проведення прибирання в разі розсипання побутових відходів під час завантаження у спеціально обладнаний для цього транспортний засіб;

12) проводити інформаційні кампанії для підвищення обізнаності громадськості з питань запобігання утворенню відходів та забрудненню навколишнього природного середовища.

Тариф та порядок оплати послуги

14. Згідно з рішенням виконавчого комітету Широківської сільської ради Запорізького району Запорізької області від 18.01.2021 №10, рішенням виконавчого комітету Широківської сільської ради Запорізького району Запорізької області від 04.09.2025 року №333, тариф на послугу становить:

Вид побутових відходів	Тариф на послугу за видами побутових відходів, гривень за 1 куб. метр чи гривень за 1 тонну
1. Змішані відходи	170,145 грн. за 1 куб.м. (без врахування податку на додану вартість), 204,179 гривень з ПДВ за 1 куб. метр
2. Роздільно зібрані відходи, у тому числі (заповнюється за наявності):	х
паперу, картону	х
скла	х
пластику	х
деревини	х
текстилю	х
металу	х
упаковки	х
біовідходи	х
відходи зелених насаджень	х
відходи електричного та електронного обладнання	х
відходи батарей та акумуляторів	х
небезпечні відходи у складі побутових	х
3. Великогабаритні відходи	х
4. Ремонтні відходи	х

15. Розрахунковим періодом є календарний місяць.

Колективний споживач вносить плату виконавцю, яка складається з плати за послугу, що розраховується виходячи з розміру затверджених тарифів на послугу за видами побутових відходів та обсягу надання послуги, визначених відповідно до законодавства.

16. У разі застосування щомісячної системи оплати послуги колективний споживач здійснює оплату за цим договором не пізніше 20 числа місяця, що настає за розрахунковим, що є граничним строком внесення плати за спожиту послугу.

17. Виконавець формує на підставі норм надання послуги рахунок на оплату послуги та надає колективному споживачеві у строк не пізніше ніж за 10 календарних днів до граничного строку внесення плати за послугу.

Рахунок надається на паперовому носії. На вимогу або за згодою колективного споживача рахунок може надаватися в електронній формі, зокрема за допомогою доступу до електронних систем обліку розрахунків споживачів.

18. За бажанням колективного споживача оплата послуги може здійснюватися шляхом внесення авансових платежів.

Під час здійснення оплати колективний споживач зобов'язаний зазначити розрахунковий період, за який вона здійснюється, та призначення платежу (плата виконавцю, сплата пені, штрафів).

У разі коли колективним споживачем не визначено розрахунковий період або за зазначений колективним споживачем період виникла переплата, виконавець має право зарахувати такий платіж (його частину в розмірі переплати) в рахунок заборгованості колективного споживача за минулі розрахункові періоди в разі її наявності, а в разі відсутності такої заборгованості - в рахунок майбутніх платежів колективного споживача починаючи з найближчих до дати здійснення платежу розрахункових періодів.

Виконавець не має права зараховувати плату за послугу в рахунок погашення пені, нарахованої колективному споживачу, без згоди колективного споживача.

19. У разі тимчасової відсутності в житловому приміщенні (іншому об'єкті нерухомого майна) споживача та інших осіб понад 30 календарних днів колективний споживач має право на несплату вартості послуги за такий період за умови подачі виконавцю заяви та документа, що підтверджує таку відсутність:

довідки про фактичне місце проживання;

довідки про взяття на облік внутрішньо переміщеної особи;

довідки, що підтверджує тимчасове перебування в лікувально-профілактичних і санітарно-профілактичних закладах;

довідки, що підтверджує навчання в іншому місті;

довідки, що підтверджує проходження військової служби;

довідки, що підтверджує відбування покарання;

документів, що підтверджують тимчасове перебування за кордоном.

Відповідальність сторін за порушення договору

20. Сторони несуть відповідальність за порушення договору відповідно до статті 26 Закону України "Про житлово-комунальні послуги".

21. У разі ненадання або надання послуги не в повному обсязі, зниження її якості колективний споживач викликає виконавця послуги (його представника) для перевірки кількості та/або якості наданої послуги. Виконавець зобов'язаний прибути на виклик колективного споживача у строк не пізніше ніж протягом однієї доби з моменту отримання відповідного повідомлення колективного споживача.

Акт-претензія складається відповідно до постанови Кабінету Міністрів України від 27 грудня 2018 р. № 1145 "Про затвердження Порядку проведення перевірки відповідності якості надання деяких комунальних послуг та послуг з управління багатоквартирним будинком параметрам, передбаченим договором про надання відповідних послуг" (Офіційний вісник України, 2019 р., № 4, ст. 133).

22. У разі несвоєчасного здійснення платежів колективний споживач зобов'язаний сплатити пеню в розмірі 0,01 відсотка суми боргу за кожен день прострочення. Загальний розмір сплаченої пені не може перевищувати 100 відсотків загальної суми боргу.

Нарахування пені починається з першого робочого дня, що настає за останнім днем граничного строку внесення плати за послугу.

Пеня не нараховується за умови наявності заборгованості держави за надані населенню пільги та житлові субсидії та/або наявності у колективного споживача заборгованості з оплати праці, підтвердженої належним чином.

У разі ненадання послуги, надання її не в повному обсязі або невідповідної якості виконавець здійснює перерахунок вартості послуги, а також сплачує колективному споживачеві неустойку (штраф) у розмірі 0,01 відсотка середньодобової вартості споживання послуги, визначеної за попередні 12 місяців (якщо попередніх місяців нараховується менш як 12 - за фактичний час споживання послуги), за кожен день ненадання послуги, надання її не в повному обсязі або невідповідної якості (за виключенням нормативних строків проведення аварійно-відновних робіт або періоду, протягом якого відбувалася ліквідація наслідків аварій або усунення виявлених неполадок, пов'язаних з отриманням послуги, що виникли з вини колективного споживача).

Аварійно-відновними роботами є комплекс робіт з ліквідації наслідків аварій, що виникли, а також із запобігання аваріям та аварійним ситуаціям.

Порядок і умови внесення змін до договору, зокрема щодо тарифу на послугу

23. Внесення змін до цього договору здійснюється шляхом укладення сторонами додаткової угоди, якщо інше не передбачено договором.

Якщо протягом 30 днів після отримання додаткової угоди про внесення змін до договору виконавець/колективний споживач, який одержав таку угоду від колективного споживача/виконавця, не повідомив про свою відмову від внесення змін до договору та не надав своїх заперечень або протоколу розбіжностей до нього і при цьому виконавець не припинив надання послуги колективному споживачу (колективний споживач вчинив дії, які засвідчують його волю до продовження отримання послуги від цього виконавця (зокрема здійснив оплату наданої послуги), зміни до договору вважаються внесеними у редакції, запропонованій колективним споживачем/виконавцем, якщо інше не передбачено договором.

Інформування колективного споживача про намір зміни тарифів на послугу за видами побутових відходів здійснюється виконавцем в порядку, затвердженому Мінрозвитку.

24. У разі прийняття органом місцевого самоврядування рішення про зміну тарифів на послугу за видами побутових відходів виконавець у строк, що не перевищує 15 днів з дати введення їх у дію, повідомляє про це колективному споживачу із зазначенням рішення відповідних органів шляхом розміщення на офіційному веб-сайті виконавця послуги.

У разі зміни тарифів протягом строку дії договору нові тарифи застосовуються з моменту їх введення в дію без внесення додаткових змін до договору.

Форс-мажорні обставини

25. Сторони звільняються від відповідальності за невиконання або часткове невиконання зобов'язань за цим договором, якщо таке невиконання є наслідком форс-мажорних обставин.

26. Форс-мажорними обставинами є надзвичайні та невідворотні обставини, які виникли в результаті не передбачених сторонами подій, що об'єктивно унеможливлюють виконання зобов'язань, передбачених умовами договору, обов'язків згідно із законодавчими та іншими нормативними актами, зокрема пожежі, землетруси, повені, зсуви, вибухи, війна або військові дії, страйк, блокада. Доказом настання форс-мажорних обставин є документ Торгово-промислової палати або іншого компетентного органу.

Строк дії договору, порядок і умови продовження його дії та розірвання

27. Договір набирає чинності з моменту його підписання.

Строк дії договору становить один рік.

28. Якщо за 30 днів до закінчення строку дії цього договору жодна із сторін не повідомить письмово іншій стороні про відмову від договору, договір вважається продовженим на черговий однорічний строк.

29. Цей договір може бути розірваний у разі прийняття рішення співвласниками щодо зміни моделі договірних відносин відповідно до статті 14 Закону України "Про житлово-комунальні послуги".

30. Припинення дії цього договору не звільняє сторони від обов'язку виконання зобов'язань, які на дату такого припинення залишилися невиконаними.

31. У разі зміни даних, зазначених у розділі "Реквізити і підписи сторін" цього договору, сторона письмово повідомляє про це іншій стороні у семиденний строк з дати настання змін.

Прикінцеві положення

32. Спори та розбіжності, що можуть виникнути під час надання послуги, якщо вони не будуть узгоджені шляхом переговорів між сторонами, вирішуються в судовому порядку.

33. Цей договір складено у двох примірниках, які мають однакову юридичну силу, по одному для кожної із сторін.

34. Якщо цим договором, законодавством або письмовою домовленістю сторін не передбачено інше, усі повідомлення, передбачені цим договором, сторони надсилають одна одній засобами зв'язку, зазначеними в розділі "Реквізити і підписи сторін" цього договору.

Реквізити і підписи сторін

Колективний споживач	Виконавець
_____ _____ (найменування суб'єкта господарювання)	Комунальне підприємство «Комунальне сільськогосподарське підприємство «Широке» Широківської сільської ради Запорізького району Запорізької області
_____ _____ (ідентифікаційний код юридичної особи згідно з ЄДРПОУ)	ЄДРПОУ 42075733 70413, Запорізька обл., Запорізький р-н, с. Широке,вул. Центральна,1
місцезнаходження _____ _____	UA263139570000026009300611317 у АТ «Ощадбанк», МФО банку:313957
номер телефону _____ адреса електронної пошти_____ _____ абонентський номер колективного споживача _____ (найменування посади)	номер телефону: (096) 6145210 адреса елекронної пошти: shirokekp@ukr.net
_____ _____ (підпис) (прізвище, ім'я та по батькові (за наявності))	Директор _____ (підпис) Володимир КОСТИШАК

* Для фізичних осіб, які через свої релігійні переконання відмовилися від прийняття реєстраційного номера облікової картки платника податків та повідомили про це відповідному контролюючому органу і мають відмітку у паспорті, зазначаються серія та номер паспорта.

Колективний договір

КОЛЕКТИВНИЙ ДОГОВІР
про надання послуги з управління побутовими відходами

с. Широке, Запорізького р-ну,
Запорізької області

_____ _____ 20_____ р.

Комунальне підприємство «Комунальне сільськогосподарське підприємство «Широке» Широківської сільської ради Запорізького району Запорізької області в особі директора Костишака Володимира Івановича, що діє на підставі Статуту, затвердженого рішенням Широківської сільської ради Запорізького району Запорізької області п'ятнадцята позачергова сесія сьомого скликання від 11 квітня 2018 року №32 (далі - виконавець), з однієї сторони, і управитель або інша уповноважена особа, _____
_____,
(прізвище, ім'я, по батькові (за наявності) уповноваженої особи)
(далі - уповноважена особа), яка укладає від імені співвласників багатоквартирного будинку, розташованого _____
_____
(місцезнаходження будинку)
(далі - споживачі), що діє на підставі _____
_____,
(найменування, дата, номер рішення (протоколу)
з іншої сторони (далі - сторони), уклали цей договір про таке.

Предмет договору

1. Виконавець надає послугу відповідної якості згідно з графіком, а споживачі своєчасно оплачують її за встановленими тарифами за видами побутових відходів у строки і на умовах, передбачених цим договором, на підставі рішення виконавчого комітету Широківської сільської ради Запорізького району Запорізької області від 29.08.2025 року №327 «Про визначення виконавця послуг на здійснення операцій із збирання та перевезення побутових відходів на території Широківської сільської територіальної ради Запорізького району» та відповідно до Правил благоустрою території Широківської сільської ради Запорізького району Запорізької області, затверджених рішенням Широківської сільської ради Запорізького району Запорізької області шістнадцятої позачергової сесії восьмого скликання від 03 листопада 2021 року №1, з урахуванням Програми поводження з побутовими відходами на території Широківської громади на 2025-2027 року, затвердженої рішенням Широківської сільської ради Запорізького району Запорізької області шістдесят сьомої позачергової сесії восьмого скликання від 03.07.2025 року №33 які розміщені на офіційному веб-сайті органу місцевого самоврядування або виконавця за посиланням: https://shtg.gov.ua/Official-statement-of-the-Municipal-Enterprise-Shyroke

Надання послуги за видами побутових відходів

2. Виконавець надає споживачам послугу з управління змішаними твердими побутовими відходами.

3. Послуга з управління побутовими відходами (далі - послуга) надається за системами (необхідне зазначити у таблиці для кожного виду побутових відходів):

Вид побутових відходів	Контейнерна система	Безконтейнерна система	Пункт роздільного збирання (зокрема мобільний)	За заявкою
1. Змішані відходи	так	х	у визначених місцях	х
2. Роздільно зібрані відходи, у тому числі (заповнюється за наявності):	х	х	х	х
паперу, картону	х	х	х	х
скла	х	х	х	х
пластику	х	х	х	х
деревини	х	х	х	х
текстилю	х	х	х	х
металу	х	х	х	х
упаковки	х	х	х	х
біовідходи	х	х	х	х
відходи зелених насаджень	х	х	х	х
відходи електричного та електронного обладнання	х	х	х	х
відходи батарей та акумуляторів	х	х	х	х
небезпечні відходи у складі побутових	х	х	х	х
3. Великогабаритні відходи	х	х	х	х
4. Ремонтні відходи	х	х	х	х

4. Під час збирання побутових відходів за контейнерною системою використовуються технічно справні контейнери:

Вид побутових відходів	Кількість контейнерів, одиниць	Місткість контейнера, куб. метрів	Власник контейнера
1. Змішані відходи			
2. Роздільно зібрані відходи, у тому числі (заповнюється за наявності):	х	х	х
паперу, картону	х	х	х
скла	х	х	х
пластику	х	х	х
деревини	х	х	х
текстилю	х	х	х
металу	х	х	х
упаковки	х	х	х
біовідходи	х	х	х
відходи зелених насаджень	х	х	х
відходи електричного та електронного обладнання	х	х	х
відходи батарей та акумуляторів	х	х	х
небезпечні відходи у складі побутових	х	х	х
3. Великогабаритні відходи	х	х	х
4. Ремонтні відходи	х	х	х

5. Графік та контакти для замовлення перевезення побутових відходів: за контейнерною або безконтейнерною системою, з пунктів роздільного збирання (зокрема мобільного), за заявкою:

Вид побутових відходів	Графік та час перевезення зібраних побутових відходів	Адреса пункту роздільного збирання (зокрема мобільного)	Контактна інформація для замовлення перевезення побутових відходів за заявкою
1. Змішані відходи			shirokekp@ukr.net
2. Роздільно зібрані відходи, у тому числі (заповнюється за наявності):	х	х	х
паперу, картону	х	х	х
скла	х	х	х
пластику	х	х	х
деревини	х	х	х
текстилю	х	х	х
металу	х	х	х
упаковки	х	х	х
біовідходи	х	х	х
відходи зелених насаджень	х	х	х
відходи електричного та електронного обладнання	х	х	х
відходи батарей та акумуляторів	х	х	х
небезпечні відходи у складі побутових	х	х	х
3. Великогабаритні відходи	х	х	х
4. Ремонтні відходи	х	х	х

6. Під час збирання побутових відходів за контейнерною системою (якщо такий контейнер є мобільним і не розміщений постійно на визначеному місці) споживачі зобов'язані за встановленим графіком виставляти контейнер у місці, погодженому з виконавцем.

7. Під час збирання побутових відходів за безконтейнерною системою споживачі зобов'язані за встановленим графіком виставити пластикові пакети із зібраними відходами у місцях, погоджених з виконавцем.

8. Розташування споживачами контейнерів для збирання великогабаритних і ремонтних відходів здійснюється відповідно до вимог санітарно-епідеміологічного законодавства на спеціальному майданчику з твердим покриттям у місцях, погоджених з виконавцем.

Вимоги до якості послуги

9. Критеріями якості надання послуги з управління побутовими відходами є дотримання графіка збирання та перевезення побутових відходів, дотримання правил надання послуги з управління побутовими відходами та інших вимог законодавства.

Права та обов'язки споживачів

10. Споживачі мають право:

1) одержувати своєчасно та належної якості послуги згідно із законодавством про житлово-комунальні послуги та про відходи і умовами договору;

2) без додаткової оплати одержувати від виконавця засобами зв'язку, зазначеними в розділі "Реквізити і підписи сторін" цього договору, інформацію про тарифи на послугу з управління побутовими відходами, загальну вартість місячного платежу, структуру тарифу, норми та порядок надання послуги, графік збирання та перевезення побутових відходів, обсяги зібраних побутових відходів (за видами), обсяги побутових відходів, переданих на місця видалення відходів та/або об'єкти, що здійснюють відновлення відходів, з наведенням коду операції відповідно до Переліку операцій з видалення відходів та Переліку операцій з відновлення відходів, наведених в додатках 1 та 2 до Закону України "Про управління відходами";

3) на відшкодування збитків та шкоди, завданих їх майну та життю або здоров'ю внаслідок неналежного надання або ненадання послуги;

4) на усунення виконавцем виявлених недоліків у наданні послуги у п'ятиденний строк з моменту звернення споживачів;

5) на зменшення розміру плати за послугу в разі її ненадання, надання не в повному обсязі або зниження її якості;

6) на несплату вартості послуги за період тимчасової відсутності в житловому приміщенні (іншому об'єкті нерухомого майна) споживача та інших осіб понад 30 календарних днів за умови документального підтвердження такої відсутності;

7) на перевірку обсягу надання та якості послуги в установленому законодавством про житлово-комунальні послуги порядку;

8) складати та підписувати акти-претензії у зв'язку з порушенням правил надання послуги;

9) отримувати без додаткової оплати інформацію про проведені виконавцем нарахування плати за послугу (з розподілом за періодами та видами нарахувань) та отримані від споживачів (уповноваженої особи) платежі;

10) на розірвання договору, попередивши про це виконавця не менш як за два місяці до дати розірвання договору, за умови допуску виконавця для здійснення технічного припинення надання послуги;

11) отримувати повну та достовірну інформацію про безпечність об'єктів відновлення побутових відходів.

11. Споживачі зобов'язані:

1) своєчасно вживати заходів до усунення виявлених неполадок, пов'язаних з отриманням послуги, що виникли з їх вини;

2) оплачувати в установлений договором строк надання послуги;

3) дотримуватися правил пожежної безпеки та санітарних норм;

4) у разі несвоєчасного здійснення платежів за послугу сплачувати пеню в розмірі, встановленому відповідно до пункту 22 цього договору;

5) письмово інформувати виконавця про зміну власника житла (іншого об'єкта нерухомого майна) та про фактичну кількість осіб, які постійно проживають у житлі споживача, протягом 30 календарних днів від дня настання такої події;

6) забезпечити роздільне збирання побутових відходів;

7) визначати разом з виконавцем місця розташування контейнерних майданчиків, створювати умови для вільного доступу до таких майданчиків;

8) обладнати контейнерні майданчики, утримувати їх у належному санітарному стані, забезпечувати освітлення в темний час доби;

9) забезпечити належне збирання та зберігання відходів, встановлення достатньої кількості контейнерів під час застосування контейнерної системи для збирання побутових відходів з метою запобігання їх переповненню, утримувати контейнери відповідно до вимог санітарних норм і правил;

10) забезпечити передачу побутових відходів до системи управління побутовими відходами, а побутові відходи, на які поширюється розширена відповідальність виробника, - до системи приймання або роздільного збирання, створеної організаціями розширеної відповідальності виробників.

Права та обов'язки виконавця

12. Виконавець має право:

1) у разі застосування контейнерної системи вимагати від споживачів встановити контейнери та обладнати контейнерні майданчики та забезпечувати їх утримання у належному санітарно-технічному стані, а у разі застосування безконтейнерної системи - територію для збирання пластикових пакетів з побутовими відходами;

2) вимагати від споживачів своєчасно збирати та належним чином зберігати побутові відходи, встановлювати передбачену договором кількість контейнерів у разі застосування контейнерної системи та запобігати їх переповненню;

3) вимагати від споживачів здійснювати роздільне збирання побутових відходів;

4) обмежити (припинити) надання послуги у разі її неоплати або оплати не в повному обсязі в порядку і строки, встановлені законом та договором, крім випадків, коли якість та/або обсяг надання послуги не відповідають умовам договору;

5) вимагати від споживачів проведення протягом п'яти робочих днів робіт з усунення виявлених неполадок, що виникли з вини споживачів, або відшкодування вартості таких робіт,

проведених виконавцем;

6) отримувати інформацію від споживачів про зміну власника житла (іншого об'єкта нерухомого майна) та фактичної кількості осіб, які постійно проживають у житлі споживача.

13. Виконавець зобов'язується:

1) забезпечувати своєчасність надання, безперервність і відповідну якість послуги згідно із законодавством про житлово-комунальні послуги та про відходи та умовами договору, зокрема шляхом створення системи управління якістю відповідно до національних або міжнародних стандартів;

2) без додаткової оплати надавати споживачам, уповноваженій особі в установленому законодавством порядку необхідну інформацію про ціни/тарифи, загальну вартість місячного платежу, структуру тарифу, порядок надання послуги, графік збирання та перевезення побутових відходів, щомісячні обсяги зібраних побутових відходів (за видами), щомісячні обсяги різних видів побутових відходів, переданих іншим суб'єктам господарювання на місця видалення відходів або об'єкти відновлення відходів, з наведенням коду операції відповідно до Переліку операцій з видалення відходів та Переліку операцій з відновлення відходів, наведених в додатках 1 та 2 до Закону України "Про управління відходами";

3) розглядати у визначений законодавством строк претензії та скарги споживачів і проводити відповідні перерахунки розміру плати за послугу в разі її ненадання, надання не в повному обсязі, несвоєчасно або неналежної якості, а також в інших випадках, визначених договором;

4) вживати заходів до усунення порушень якості послуги у строки, встановлені законодавством;

5) самостійно здійснювати перерахунок вартості послуги за весь період її ненадання, надання не в повному обсязі або невідповідної якості, а також сплачувати неустойку (штраф) у розмірі, встановленому відповідно до пункту 22 цього договору;

6) своєчасно реагувати на виклики споживачів, підписувати акти-претензії, вести облік вимог (претензій) споживачів у зв'язку з порушенням порядку надання послуги;

7) своєчасно та власним коштом проводити роботи з усунення виявлених неполадок, пов'язаних з наданням послуги, що виникли з його вини;

8) інформувати споживачів про намір зміни тарифів на послугу за видами побутових відходів у порядку, встановленому відповідно до пункту 23 цього договору;

9) укладати договори із суб'єктами господарювання, які здійснюють відновлення та видалення побутових відходів. Якщо виконавцем послуги є адміністратор, він також укладає договори із суб'єктами господарювання, які здійснюють збирання та перевезення побутових відходів;

10) забезпечувати утримання у належному санітарно-технічному стані контейнерів у разі перебування їх у власності суб'єкта господарювання, який здійснює збирання та перевезення побутових відходів;

11) забезпечувати ліквідацію звалища змішаних відходів протягом однієї доби з моменту його утворення на контейнерному майданчику через недотримання графіка перевезення, а також невідкладне проведення прибирання в разі розсипання побутових відходів під час завантаження у спеціально обладнаний для цього транспортний засіб;

12) проводити інформаційні кампанії для підвищення обізнаності громадськості з питань запобігання утворенню відходів та забрудненню навколишнього природного середовища.

Тариф та порядок оплати послуги

14. Згідно з рішенням виконавчого комітету Широківської сільської ради Запорізького району Запорізької області від 18.01.2021 №10, рішенням виконавчого комітету Широківської сільської ради Запорізького району Запорізької області від 04.09.2025 року №333 тариф на послугу становить:

Вид побутових відходів	Тариф на послугу за видами побутових відходів, гривень за 1 куб. метр чи гривень за 1 тонну
1. Змішані відходи	170,145 грн. за 1 куб.м. (без врахування податку на додану вартість), 204,179 гривень з ПДВ за 1 куб. метр
2. Роздільно зібрані відходи, у тому числі (заповнюється за наявності):	х
паперу, картону	х
скла	х
пластику	х
деревини	х
текстилю	х
металу	х
упаковки	х
біовідходи	х
відходи зелених насаджень	х
відходи електричного та електронного обладнання	х
відходи батарей та акумуляторів	х
небезпечні відходи у складі побутових	х
3. Великогабаритні відходи	х
4. Ремонтні відходи	х

15. Розрахунковим періодом є календарний місяць.

Споживачі вносять однією сумою плату на поточний рахунок із спеціальним режимом використання, відкритий уповноваженою особою, яка складається з:

плати за послугу, що розраховується виходячи з розміру затверджених тарифів на послугу за видами побутових відходів та обсягів надання послуги, визначених відповідно до законодавства;

плати уповноваженій особі за організацію укладення та виконання цього договору, розмір якої визначається за погодженням сторін.

16. Виконавець на підставі норм надання послуги надає уповноваженій особі рахунок на оплату послуги.

Уповноважена особа здійснює розподіл між споживачами та надає споживачам рахунки на оплату спожитої послуги не пізніше ніж за десять днів до граничного строку внесення плати за спожиту послугу.

Рахунок надається на паперовому носії. На вимогу або за згодою споживачів рахунок може надаватися в електронній формі, зокрема за допомогою доступу до електронних систем обліку розрахунків споживачів.

17. У разі застосування щомісячної системи оплати послуги споживачі здійснюють оплату за цим договором не пізніше 20 числа місяця, що настає за розрахунковим, що є граничним строком внесення плати за спожиту послугу, на поточний рахунок із спеціальним режимом використання, відкритий уповноваженою особою. Уповноважена особа не пізніше ніж протягом трьох банківських днів після отримання кожного платежу від споживачів перераховує отримані платежі виконавцю.

У разі коли споживачі мають заборгованість з оплати послуги, уповноважена особа у десятиденний строк з дня отримання запиту виконавця надає виконавцю список споживачів, які не виконали належним чином зобов'язання з оплати послуги, з детальною інформацією про проведені їм нарахування та отримані від них платежі. На вимогу виконавця уповноважена особа надає йому іншу інформацію, необхідну для стягнення з таких споживачів суми заборгованості в судовому порядку.

18. За бажанням споживачів оплата послуги може здійснюватися шляхом внесення авансових платежів.

Під час здійснення оплати зазначається розрахунковий період, за який вона здійснюється, та призначення платежу (плата виконавцю, сплата пені, штрафів).

У разі коли споживачем не визначено розрахунковий період або за зазначений споживачем період виникла переплата, виконавець має право зарахувати такий платіж (його частину в розмірі переплати) в рахунок заборгованості споживача за минулі розрахункові періоди в разі її наявності, а в разі відсутності такої заборгованості - в рахунок майбутніх платежів споживача починаючи з найближчих до дати здійснення платежу розрахункових періодів.

19. У разі тимчасової відсутності в житловому приміщенні (іншому об'єкті нерухомого майна) споживача та інших осіб понад 30 календарних днів споживач має право на несплату вартості послуги за такий період за умови подачі виконавцю заяви та документа, що підтверджує таку відсутність:

довідки про фактичне місце проживання;

довідки про взяття на облік внутрішньо переміщеної особи;

довідки, що підтверджує тимчасове перебування в лікувально-профілактичних і санітарно-профілактичних закладах;

довідки, що підтверджує навчання в іншому місті;

довідки, що підтверджує проходження військової служби;

довідки, що підтверджує відбування покарання;

документів, що підтверджують тимчасове перебування за кордоном.

Відповідальність сторін за порушення договору

20. Сторони несуть відповідальність за порушення договору відповідно до статті 26 Закону України "Про житлово-комунальні послуги".

21. У разі ненадання або надання послуги не в повному обсязі, зниження її якості споживачі викликають виконавця послуги (його представника) для перевірки кількості та/або якості наданої послуги. Виконавець зобов'язаний прибути на виклик споживачів у строк не пізніше ніж протягом однієї доби з моменту отримання відповідного повідомлення споживача.

Акт-претензія складається відповідно до постанови Кабінету Міністрів України від 27 грудня 2018 р. № 1145 "Про затвердження Порядку проведення перевірки відповідності якості надання деяких комунальних послуг та послуг з управління багатоквартирним будинком параметрам, передбаченим договором про надання відповідних послуг" (Офіційний вісник України, 2019 р., № 4, ст. 133).

22. У разі несвоєчасного здійснення платежів споживачі зобов'язані сплатити пеню в розмірі 0,01 відсотка суми боргу за кожен день прострочення. Загальний розмір сплаченої пені не може перевищувати 100 відсотків загальної суми боргу.

Нарахування пені починається з першого робочого дня, що настає за останнім днем граничного строку внесення плати за послугу.

Пеня не нараховується за умови наявності заборгованості держави за надані населенню пільги та житлові субсидії та/або наявності у споживача заборгованості з оплати праці, підтвердженої належним чином.

У разі ненадання послуги, надання її не в повному обсязі або невідповідної якості виконавець здійснює перерахунок вартості послуги, а також сплачує споживачеві неустойку (штраф) у розмірі 0,01 відсотка середньодобової вартості споживання послуги, визначеної за попередні 12 місяців (якщо попередніх місяців нараховується менш як 12 - за фактичний час споживання послуги), за кожен день ненадання послуги, надання її не в повному обсязі або невідповідної якості (за виключенням нормативних строків проведення аварійно-відновних робіт або періоду, протягом якого відбувалася ліквідація наслідків аварій або усунення виявлених неполадок, пов'язаних з отриманням послуги, що виникли з вини споживача).

Аварійно-відновними роботами є комплекс робіт з ліквідації наслідків аварій, що виникли, а також із запобігання аваріям та аварійним ситуаціям.

Порядок і умови внесення змін до договору, зокрема щодо тарифу на послугу

23. Внесення змін до цього договору здійснюється шляхом укладення сторонами додаткової угоди, якщо інше не передбачено договором.

Якщо протягом 30 днів після отримання додаткової угоди про внесення змін до договору виконавець/споживач, який одержав таку угоду від споживача/виконавця, не повідомив про свою відмову від внесення змін до договору та не надав своїх заперечень або протоколу розбіжностей до нього і при цьому виконавець не припинив надання послуги споживачу (споживач вчинив дії, які засвідчують його волю до продовження отримання послуги від цього виконавця (зокрема здійснив оплату наданої послуги), зміни до договору вважаються внесеними у редакції, запропонованій споживачем/виконавцем, якщо інше не передбачено договором.

Інформування споживачів про намір зміни тарифів на послугу за видами побутових відходів здійснюється виконавцем в порядку, затвердженому Мінрозвитку.

24. У разі прийняття органом місцевого самоврядування рішення про зміну тарифів на послугу за видами побутових відходів виконавець у строк, що не перевищує 15 днів з дати введення їх у дію, повідомляє про це споживачам із зазначенням рішення відповідних органів шляхом розміщення на офіційному веб-сайті виконавця послуги.

У разі зміни тарифів протягом строку дії договору нові тарифи застосовуються з моменту їх введення в дію без внесення додаткових змін до договору.

Форс-мажорні обставини

25. Сторони звільняються від відповідальності за невиконання або часткове невиконання зобов'язань за цим договором, якщо таке невиконання є наслідком форс-мажорних обставин.

26. Форс-мажорними обставинами є надзвичайні та невідворотні обставини, які виникли в результаті не передбачених сторонами подій, що об'єктивно унеможливлюють виконання зобов'язань, передбачених умовами договору, обов'язків згідно із законодавчими та іншими нормативними актами, зокрема пожежі, землетруси, повені, зсуви, вибухи, війна або військові дії, страйк, блокада. Доказом настання форс-мажорних обставин є документ Торгово-промислової палати або іншого компетентного органу.

Строк дії договору, порядок і умови продовження його дії та розірвання

27. Договір набирає чинності з моменту його підписання.

Строк дії договору становить один рік.

28. Якщо за 30 днів до закінчення строку дії цього договору жодна із сторін не повідомить письмово іншій стороні про відмову від договору, договір вважається продовженим на черговий однорічний строк.

29. Цей договір може бути розірваний у разі прийняття рішення співвласниками щодо зміни моделі договірних відносин відповідно до статті 14 Закону України "Про житлово-комунальні послуги".

30. Припинення дії цього договору не звільняє сторони від обов'язку виконання зобов'язань, які на дату такого припинення залишилися невиконаними.

31. У разі зміни даних, зазначених у розділі "Реквізити і підписи сторін" цього договору, сторона письмово повідомляє про це іншій стороні у семиденний строк з дати настання змін.

Прикінцеві положення

32. Спори та розбіжності, що можуть виникнути під час надання послуги, якщо вони не будуть узгоджені шляхом переговорів між сторонами, вирішуються в судовому порядку.

33. Цей договір складено у кількості, що забезпечує отримання примірника цього договору виконавцем та кожним співвласником багатоквартирного будинку, які мають однакову юридичну силу.

34. Якщо цим договором, законодавством або письмовою домовленістю сторін не передбачено інше, усі повідомлення, передбачені цим договором, сторони надсилають одна одній засобами зв'язку, зазначеними в розділі "Реквізити і підписи сторін" цього договору.

Реквізити і підписи сторін

Споживач в особі уповноваженої особи	Виконавець
_____ _____ (найменування суб'єкта господарювання/ прізвище, ім'я та по батькові (за наявності)	Комунальне підприємство «Комунальне сільськогосподарське підприємство «Широке» Широківської сільської ради Запорізького району Запорізької області
_____ _____ (ідентифікаційний код юридичної особи згідно з ЄДРПОУ або реєстраційний номер облікової картки платника податків для фізичних осіб - підприємців*)	ЄДРПОУ 42075733 70413, Запорізька обл., Запорізький р-н, с. Широке,вул. Центральна,1
місцезнаходження _____ _____	UA263139570000026009300611317 у АТ «Ощадбанк», МФО банку:313957
номер телефону _____ адреса електронної пошти_____ _____ (найменування посади)	номер телефону: (096) 6145210 адреса елекронної пошти: shirokekp@ukr.net
_____ (підпис) _____ (прізвище, ім'я та по батькові (за наявності)	Директор _____ (підпис) Володимир КОСТИШАК

* Для фізичних осіб, які через свої релігійні переконання відмовилися від прийняття реєстраційного номера облікової картки платника податків та повідомили про це відповідному контролюючому органу і мають відмітку у паспорті, зазначаються серія та номер паспорта.

{Типовий колективний договір із змінами, внесеними згідно з Постановою КМ № 272 від 07.03.2025}

● Аптечка самодопомоги

Коли дитина не може всидіти на місці: що варто знати про РДУГ

Всеукраїнська програма ментального здоров'я «Ти як?» — ініціатива першої леді Олени Зеленської, спрямована на розбудову якісної системи надання послуг у сфері психосоціальної підтримки та розвиток культури піклування про ментальне здоров'я.

За даними експертів, більшість людей зможуть самостійно впоратися з пережитим стресом, але якщо турбота про ментальне здоров'я стане щоденною звичкою.

Тому ми започаткували рубрику «Аптечка самодопомоги». В цій «аптечці» на вас будуть чекати корисні вправи, які допоможуть вам знайти в собі сили.

Чи замислювалися ви, чому ваш син чи донька постійно «на ногах» — ніби маленький моторчик, що не вимикається? Або ж учень на уроці без кінця відволікається, перебиває інших і наче не чує жодних вказівок? Це не завжди просто «неслухняність» чи «характер». Часто за такою поведінкою стоїть РДУГ — розлад дефіциту уваги та гіперактивності.

Це не примха і не наслідок «поганого виховання». РДУГ має нейробіологічне підґрунтя: у мозку дитини процеси контролю, планування й уваги працюють інакше. Через це їй складно керувати імпульсами, зосереджуватися й доводити справи до кінця.

Проте важливо: **РДУГ не позбавляє дитину здібностей чи таланту**. Більше того, такі діти часто мають надзвичайну креативність, артистичність і неймовірний запас енергії. Завдання дорослих — допомогти їм спрямувати ці якості у правильне русло.

ЯК РОЗПІЗНАТИ ПРОЯВИ?

- надмірна рухливість — постійне метушіння, складність довго сидіти на одному місці;
- «балакучий двигун» — безкінечні коментарі й труднощі мовчати тоді, коли потрібно;
- імпульсивність — дія без обдумування, перебивання, нетерпимість до черги;
- часті відволікання, проблеми з концентрацією;
- хаос у плануванні завдань і швидка втрата інтересу.

ЩО МОЖУТЬ ЗРОБИТИ БАТЬКИ?

■ **Звернутися до фахівців.** Лише дитячий психіатр може поставити точний діагноз і визначити рівень проявів.

■ **Досліджувати тему.** Чим більше ви знаєте про РДУГ, тим легше відрізнити факти від міфів і зрозуміти власну дитину.

■ **Організувати підтримку вдома.** Система правил і позитивного підкріплення працює краще за покарання.

■ **Розвивати сильні сторони.** Творчість, спорт, хобі — це шлях, яким дитина може реалізувати свій потенціал.

■ **Піклуватися про себе.** Виховання дитини з РДУГ вимагає ресурсів, тож не забувайте про власний відпочинок і коло підтримки.

РДУГ — це не вирок і не клеймо. Це лише інший спосіб сприймати світ. І якщо поруч будуть уважні дорослі, які допоможуть «заземлити» енергію та скерувати її у творчість чи навчання, дитина зможе розкритися на повну.

● Судоку

Заповніть клітинки так, щоб у кожному рядку, стовпчику та фрагменті, відокремленому жирними лініями, кожна цифра траплялась лише один раз.

		3	2		
2		4			
5			6		1
6	4	1	5	3	2
3		6		1	5
4	1	5	3		6

1			3	5	
	5	4		6	
6	2			4	
5			6	2	
				1	6
4	1		2		5

2		3	1	5	4
	5		2		
			5		
5	4		6	3	1
3					
		6			5

5	6	4	3	1	
3	1		5	6	4
	4	3	1		5
				4	3
			2	5	
		6	4		

Відсвяткуємо після ПЕРЕМОГИ!

У кожному випуску газети «Широківська громада інформує» буде надруковано новий купон, вирізайте і збирайте усі, щоб на святі обміняти комплект купонів на квиток участі у лотереї, де розігруватимуться цінні призи.

На цей раз День громади переноситься на мирні часи. Ми обов'язково відсвяткуємо його разом з ПЕРЕМОГОЮ. А поки працюємо на результат. Все буде УКРАЇНА!

● Гумор

Так вночі виглядає собача морда

Не знаю, як в інших, та в мене завжди ось так:
1. Накосячила.
2. Спробувала виправити.
3. Накосячила ще більше.

Головна помилка лікарні з лікування алкоголізму — це палати по три людини.

В мене якась проблема з банківською карткою. Гроші зникають, а нові не з'являються. Це збій на серверах чи що? В когось така ж проблема?

– Ех... скільки планів було кілька годин тому!
– А далі?
– А далі я поїла…

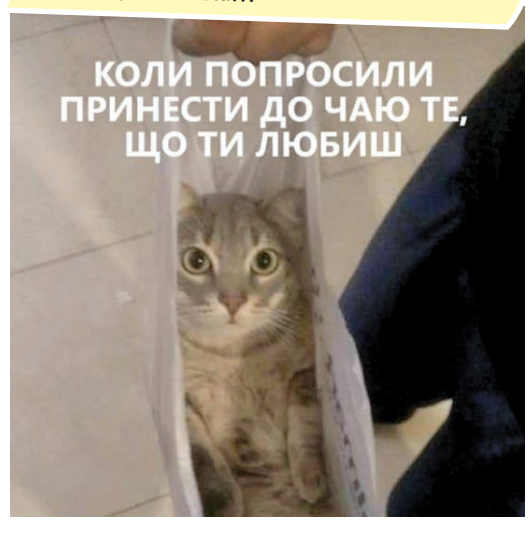

Я: «Треба записати поки не забув».
Мозок: «Треба забути поки не записав».

– Чому борщ такий рідкий і без м'яса?
– Не знаю. Я варила точно за рецептом з кулінарної книги, яку залишила твоя прабабуся.
– І що там написано?
– Візьміть м'яса на 10 копійок.

От би мені життя таке як в трансформатора... 10 тисяч получаєш, 380 віддаєш, а на все що залишається – гудиш! Оце життя!

🤔 А що, якщо насправді на цьому фото не путін відвідує солдат, а санітари відвідують у палаті Путіна?

– На молодий місяць потрібно показати гроші і сказати: «Місяць молодець – наповни гаманець!»
– Міністр фінансів, у вас ще якісь пропозиції будуть?

В гороскопі мені написали, що в середині дня на мене чекає якийсь сприятливий період. Думаю, що це обід!

Іду на роботу. Бо вдома роботи ще більше!

Галя була настільки суворою жінкою, що лупила дітей ременем не знімаючи його з чоловіка…

Газета ШИРОКІВСЬКА ГРОМАДА ІНФОРМУЄ
Засновник і видавець - КУ «Агенція розвитку Широківської громади» Широківської сільської ради Запорізького району Запорізької області.
Редакторка, відповідальна за випуск – Лукашук А.В.

Тираж – 6500. Заказ № 2588509.
Віддруковано в **ТОВ «Український Друк»**, м. Запоріжжя.
Розповсюджується безкоштовно.
Адреса редакції: село Широке, вул. Центральна, 2.

Газета зареєстрована Південно-Східним міжрегіональним управлінням Міністерства юстиції (м. Дніпро) 22.06.2021.
Свідоцтво серія 33 №1338-613-ПР. Відповідальність за достовірність інформація покладається на авторів та рекламодавців. Точка зору авторів може не збігатися з позицією редакції.
Матеріали у рубриці Актуально та Політична реклама з поміткою Ⓟ публікуються на правах реклами.